



『おめでとう二十歳』

『二十歳のつどい』(1/12) / 於：日本キャンバックホール

輝かしい笑顔に願う。これから歩む未来が幸せであふれていますように。
はばたけ、二十歳。どこにいても、あなたたちは、町のタカラモノ。





昨年10月のドラフト会議で、横浜 DeNA ベイスターズから2位指名を受けた篠木健太郎選手が、指名後初めて、明和町へ帰ってきました。1月からは球団の新人合同自主トレーニングがスタート。2月からキャンプインする予定で、プロ野球選手として夢の舞台への挑戦が始まりました。

「夢 与える存在に」

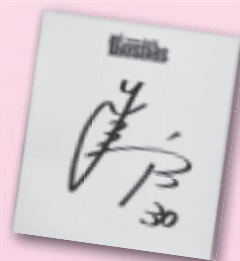

篠木健太郎選手が町長表敬

プロ入りの報告とともに「今までプロ野球選手とは、夢や希望を与えてもらう存在でしたが、次は自分が多くのかたに与えられるように頑張っていきたいです」と意気込みを語り、町長からは「おめでとうございます。これから大いに活躍していただき、明和町の星になってもらいたい」と、花束が贈られました。

【単独インタビュー】

Q 大学の級友に囲まれ、ベイスターズからドラフト指名を受けた、あの瞬間のお気持ちは
A ほっとしました。ただ、1位指名を目標としていたので、悔しさも入り交じっていました。仲間にもベイスターズファンが多く「がんばって」と声をかけてもらいました

Q ベイスターズの三浦大輔監督にお会いになって、印象はいかがでしたか。どんな言葉をかけられましたか
A 長年活躍されているかたで、すごい選手という印象でしたが、お会いしてみると優しく「これからよろしく！」と声をかけていただきました

Q 幼い頃からの『憧れだったプロ野球選手』になれた、今のお気持ちは

A 今まで、多くの選手に憧れていました。これからは、自分が影響を与え、憧れてもらえるような選手になりたいと思っています



明和ジュニアヒーローズの子どもたちと



インタビューをうける篠木選手

しのぎ けんたろう H14.5.7 生
西小・明中・木更津総合高校卒。法
政大学経営学部4年生。法大野球部
では、2年生からエースの豪腕ピッ
チャーとして侍ジャパン大学代表に
も選出され勝利投手となる

Q 野球には様々なポジションがありますが、『投手』の魅力は何ですか

A 試合の勝敗の7〜8割を投手が決めると言われています。自分が投げる1球1球にすぐく責任があり、そこにどれだけ気持ちを込められるか、そして自分の投球が試合に直結することが魅力だと思っています

Q どんな選手に成長したいですか

A 長きにわたって活躍できる選手として、野球人生を歩みたいと思っています。その中で、大きな舞台やタイトルなどを目指していきたいです

Q 大学の授業ではどんな科目が好きでしたか

A 経営の勉強とスポーツに関する授業があり、専門的なスポーツメンタル・栄養について学びました。選手として、自分のプレーに落とし込めることが多く、印象的です

Q 大学の学校生活はいかがでしたか。思い出に残っていることはありますか

A 新型コロナウイルスの影響でオンライン授業が多かったですが、学校に通うときも、やはり野球部の仲間と一緒にいることが多かったです。残念ながら、部活優先だったため、学園祭などにも行ったことないんです

Q 小・中学生時代、明和町にいた頃の野球以外の習い事や趣味、思い出などありますか

A 野球以外に、小学6年生まで空手を習っていました。でも、子どもの頃から、ゲームをやったり動画を見たりする時間は少なかったです

Q 野球がもう嫌だと思うことはありましたか

A 少しはありました。でも、テレビを見る時間があつたら野球のためにトレーニングやストレッチをして、努力してきました

Q 一番好きな家庭の味、母の手料理は何ですか

A ボロネーゼパスタです。母が作るの大きなカマンベールチーズにベーコンを巻いて、周りにパスタがあるんです。お店でもボロネーゼが勝負メシになっています

Q 最後に町民、特に町の子どもたちに向けて、一言お願いします

A 勝つことがスポーツの醍醐味だと思っていますので、そこに向けて少しずつ成長できるように、何事にも挑戦してもらいたいです。自分のプレーで夢を与えられるように頑張りますので、これらかも応援よろしくお願いします

入賞おめでとう！

各種コンクールおよび大会の入賞者を紹介（敬称略）

「町民憲章、町の木、町の花普及事業」 作文入賞者

問＝中央公民館（TEL 84－4491）

学 年		氏 名	学 年	氏 名
東 小	1 年	関口 凱理	西 小	金子 雄飛
	2 年	中村 凜吾		島田 悠羽
	3 年	砂賀 美璃杏		勝野 結翔
	4 年	天野 岳翔		上松 わか
	5 年	中里 楽玖		佐藤 祐尽
	6 年	柴崎 一喜		加藤 舞衣
明 中	1 年	大谷 悠輔	4 年	竹田 愛梨
		齋藤 夏鈴		藤野 佑二郎
		坪山 拓馬	5 年	小菅 愛海
	2 年	天海 美祐		鏝田 望人
	安原 花恋	6 年	松田 夏菜子	
	岩崎 都希子		尾崎 風奏	

6 年度 書き初め入賞者

問＝中央公民館（TEL 84－4491）

学 年	金 賞	銀 賞	銅 賞
小 学 生 の 部	1 年 吉永 明莉	金子 雄飛	須田 渉吾
	2 年 坂本 莉杏	木村 香南	荒木 乃愛
	3 年 福田 瑛与	安原 夢人	庄條 咲希
	4 年 近藤 凜乃羽	大瀧 愛莉	今泉 瑞央
	5 年 黒澤 あかり	荒木 心夢	須田 くるみ
	6 年 須崎 愛梨	安原 凜花	松澤 怜愛
中学生の部		鳴海 百芭	稲田 佳恭
高校生・一般の部		安原 花恋	柿沼 類
		加藤 さゆり	稲田 乙樹

作文・書き初めの作品展示

中央公民館で 2月25日（火） まで

第 27 回 町子ども会 上毛かるた大会

問＝中央公民館（TEL 84－4491）

		小学生低学年 （1～4年生）		小学生高学年 （5・6年生）	
個 人	優 勝	2 年	庄條 咲希	6 年	新田 桃花
	準優勝	4 年	吉田 羽玖	6 年	加藤 紫乃
	第三位	4 年	木村 駿平	5 年	関口 ひかり
団 体	優 勝	田島 A		大輪	
	準優勝	大輪		田島	
	第三位	江口		江口	

第 43 回 県ミニバスケットボール 交歓大会

問＝山幸アリーナ明和（TEL 84－4626）

明和ミニバスケットボールクラブ男子が1月に行われた同大会Cクラスにおいて準優勝の成績を収めました。チームを指導している松本さんは「他チームに比べて下級生が多い中、試合を重ねる毎に一人一人がステップアップし、成長が感じられました。全員がすごく頑張った結果だと思います」と話していました。また、同クラブ女子も秋に行われた県大会で3位に輝きました。



6 年度 明るい選挙啓発ポスター コンクール

合計 210 点の応募があり、県審査で町内小中学校および館林商工高等学校が受賞しました

問＝選挙管理委員会（総務課）

優秀賞



田村 利礼さん
（館林商工 3 年生）



望月 唯人さん
（館林商工 3 年生）

佳作



阿部 衣千花さん
（西小 1 年生）



松村 莉杏さん
（明中 1 年生）



稲田 愛莉さん
（館林商工 3 年生）

優秀団体

県立館林商工高等学校

7 年度長期水泳教室の参加者募集

教室名	とき	対象	定員（人）
小学生水泳教室	毎週 1 回（火・水・木・金） 17:00 ～ 18:00	町内外の小学生	各 50 （火のみ 30）
特級水泳教室	毎週火曜日 17:00 ～ 18:00	町内外の小中学生で 基本泳法の習得者	20
4 歳児（年中）幼児アクア水泳教室	毎週木曜日 15:00 ～ 16:00	4 歳児（年中）の幼児	40
5 歳児（年長）幼児アクア水泳教室	毎週金曜日 15:00 ～ 16:00	5 歳児（年長）の幼児	40
レディース水泳教室	毎週火曜日 14:00 ～ 15:00	成人	40
レベルアップ水泳教室	毎週水曜日 10:30 ～ 11:30	成人で基本泳法を習得し レベルアップしたい人	15
マスターズ水泳教室	毎週水曜日 19:00 ～ 20:00	成人	40
シニア水泳教室	毎週木曜日 10:30 ～ 11:30	成人で基本泳法を 習得したい人	40
いきいき水泳教室	毎週金曜日 10:30 ～ 11:30	成人で生涯スポーツ として楽しむ人	15
チャレンジ水泳教室	毎週土曜または日曜日 19:00 ～ 20:00	成人で基本泳法を習得し レベルアップしたい人	20

費用＝入会金 3,000 円、月会費 2,000 円

申・問＝2月 11 日（火）～ 28 日（金）の間に、
B&G 海洋センター（TEL 84-5511）へ直接申し
込む（原則先着順・町内在住優先）※月曜休館

令和 6 年度重点支援地方給付金 (住民税非課税世帯への給付金)

物価高騰の影響による負担増を踏まえ、住民税非課税世帯に対し、給付金を支給します

問＝介護福祉課福祉係 (内線 152)

対象＝ 6 年 12 月 13 日 (基準日) 現在で町に住民登録がある世帯 ※ 給付金を受け取るには、税の申告が必要

【以下は対象外】

世帯全員が住民税課税の人の扶養を受けている場合

支給金額＝ 3 万円 / 世帯

申請期日＝ 6 月 30 日 (月)

申＝

○ **6 年度の課税状況が不明な世帯員を含む世帯**

6 年 1 月 2 日から 12 月 13 日までに転入してきた世帯員を含む場合などは、申請が必要。支給対象に該当する場合は介護福祉課へ連絡

○ **支給対象となるかの確認が必要な世帯**

2 月上旬から順次「確認書」を郵送。必要事項を記入し、必要書類を同封のうえ返信用封筒で返送

○ **対象となる世帯のうち、次のどちらかの給付金を受けた世帯は 2 月 6 日に支給済み**

① 5 年度明和町電気・ガス・食料品価格高騰重点支援給付金

② 6 年度明和町物価高騰対応給付金 (明和町住民税非課税化世帯給付)

《こども加算》

令和 6 年度重点支援地方給付金を受けた世帯のうち、18 歳以下の児童を扶養している世帯主に後日、給付金を加算支給します

支給金額＝ 2 万円 / 子ども 1 人

対象者には通知しますが、手続きは不要です。ただし、以下の場合は申請書の提出が必要です

○ 世帯主と生計が同一だが離れて暮らしている児童がいる

○ 12 月 13 日以降に生まれた児童がいる



国民年金前納制度納付方法の追加

国民年金保険料の前納納付方法として「2 年前納」と「2 年前納 (4 月開始)」のいずれかを選択できるようになりました

問＝住民環境課保険年金係 (内線 144)

【 2 年前納 】

手続き後、初回振替 (クレジット納付含む。以下同じ) 時に、当月分から翌年度 3 月分 (13 か月から最大で 24 か月の 2 か年度分) の保険料をまとめて振替 (割引あり)

【 2 年前納 (4 月開始) 】

手続き後、初回振替時から当年度 3 月分保険料までは、毎月末日に 1 か月分ずつ振替 (割引なし)。その後、最初の 4 月末にまとめて 2 年分の保険料を振替 (割引あり)

対象＝国民年金 1 号被保険者

持参＝年金番号のわかるもの、通帳、金融機関の届出印

申＝「2 年前納 (4 月開始)」を希望する場合は、2 月末までに申し込む



6年度 町職員の給与を公表

町職員給与などのあらましを町民の皆さんに理解していただくため、次のとおり公表します

問＝総務課総務係（内線 213）

□人件費の状況

（5年度一般会計決算）

区 分	5 年度
住民基本台帳人口 （5年度末）	人 10,776
歳出額（A）	千円 7,210,816
実質収支	千円 450,993
人件費（B）	千円 1,279,698
人件費率（B / A）	% 17.7
（参考） 4年度の人件費率	% 16.2

□職員給与費の状況

（6年度一般会計予算）

区 分	6 年度
職員数（A）	人 120
給与費	給料 千円 463,409
	職員手当 千円 79,351
	期末・勤勉手当 千円 183,058
	計（B） 千円 725,818
一人あたり給与費 （B / A）	千円 6,049

注1 職員手当には退職手当を含まない

注2 給与費は当初予算に計上された額

□一般会計の級別職員数の状況

（6年4月1日現在）

区 分 （標準的な職務内容）	職員数 （人）	構成比 （%）
1級（主事の職務）	8	6.7
2級（主任の職務）	11	9.2
3級（係長に相当する職 または主査の職務）	50	41.7
4級（係長の職務）	25	20.8
5級（課長補佐の職務）	11	9.2
6級（課長の職務）	13	10.8
7級（困難な業務を所掌 する課長の職務）	2	1.6

注1 町の給与条例に基づく給料表の級区分による職員数

注2 標準的な職務内容とは、それぞれの級に該当する代表的な職務

□特別職の報酬等の状況

（6年4月1日現在）

区 分	給料月額等 （円）	期末手当支給割合 （月分）	退職手当 （任期毎）
町 長	785,000	4.45	520/100 × 在籍年数
副町長	636,000		300/100 × 在籍年数
教育長	591,000		270/100 × 在籍年数
議 長	318,000	4.45	-
副議長	243,000		
議 員	220,000		

注 退職手当は群馬県市町村総合事務組合より支給

□職員の年齢および給料の状況

（6年4月1日現在）

		町	国
一般行政職	平均年齢	41.07 歳	42.1 歳
	平均月額	307,674 円	323,823 円
	初任給の状況		
	大学卒 初任給	196,200 円	196,200 円
	2年後の給料	206,600 円	206,600 円
	高校卒 初任給	166,600 円	166,600 円
	2年後の給料	174,900 円	174,900 円

□職員手当の状況

（6年4月1日現在）

		町		国	
期末・勤勉手当	〔6年度支給割合〕	(月分)		(月分)	
	期末手当	2.45 (1.375)		2.45 (1.375)	
	勤勉手当	2.05 (0.975)		2.05 (0.975)	
	〔加算措置の状況〕				
退職手当	役職加算	5～15%		5～15%	
	管理職加算	なし		10～25%	
	〔支給率〕	自己都合 (月分)	勸奨・定年 (月分)	自己都合 (月分)	勸奨・定年 (月分)
	勤続 20 年	19.6695	24.586875	19.6695	24.586875
	勤続 25 年	28.0395	33.27075	28.0395	33.27075
退職手当	勤続 35 年	39.7575	47.709	39.7575	47.709
	最高限度額	47.709	47.709	47.709	47.709
	〔その他の加算措置〕				
	定年前早期退職特例措置	2～20%		3～45%	

注 期末・勤勉手当の()内は、再任用職員に係る支給割合

ジェネリックで 負担軽減

ジェネリック医薬品とは、新薬の特許が切れた後に発売される、有効性・安全性が新薬と同等であると厚生労働省から認められた薬で、薬代の自己負担を軽減することができます。ジェネリック医薬品に切り替えた場合に、自己負担額をどのくらい軽減できるか試算した差額通知「ジェネリック医薬品に関するお知らせ」を対象者へ郵送します。ジェネリック医薬品への切り替えを希望する人は、医師や薬剤師などに相談してください

対象=国民健康保険・後期高齢者医療保険加入者で、軽減が一定以上見込まれる人
問=住民環境課
保険年金係
(内線 144)



セルフメディケーション 医療費の節約を

セルフメディケーションとは、一般用医薬品を上手に利用しながら病気の予防や体調管理を行い、自分の健康を守ることです。そのためには毎年特定健診を受診し健康状態を知ることが大切です。日頃から体重や血圧などを確認し、適度な運動、栄養バランスの良い食事、十分な睡眠を心掛けましょう

【セルフメディケーションの効果】

○健康の維持 ○生活習慣病予防や改善、重症化予防 ○医療費節約 ○セルフメディケーション税制での所得控除

問=住民環境課
保険年金係 (内線 144)

お知らせ



適正な医療受診を 心がけましょう

重複受診とは、同様の病気で複数の医療機関にかかること、また頻回受診とは、同じ医療機関を受診する回数が多いことをいいます

重複する検査や投薬により、かえって体に悪影響を与えることもあり、過度な受診は医療費の負担も大きくなります

重複・多剤処方とは、同じ時期に複数の医療機関を受診し、かつ担当医師がほかの医療機関での処方内容を把握できなかった場合、同じ薬効の薬が重複して処方されること、また、必要以上に多くの種類の薬が処方されることをいいます

【重複・多剤処方により こんなことが起こるかも】

- 副作用や中毒が現れる
- 薬本来の効果が現れない
- 医療費の負担増

【適正な医療のためにできること】

- かかりつけ医・薬局をもつ
- お薬手帳を活用すること
- マイナンバーカードで受診する (情報提供の同意)

マイナンバーカードで受診し情報提供に同意することで、口頭では説明しきれない正確な情報に基づいた診断を受けられ、重複または避けるべき投薬を回避できるといったメリットがあります

問=
住民環境課
保険年金係
(内線 144)



インフォメーション information

人のうごき Population

人口 10,751 人 (-13)
男性 5,414 人 (-10)
女性 5,337 人 (-3)
世帯 4,443 世帯 (-2)
7年1月1日現在 (前月比)



定期相談 Consultation

●無料法律相談

(住民環境課へ事前予約が必要)

日時=3月12日(水)

13:00~16:00

場所=役場

対象=町民

担当=群馬弁護士会所属の弁護士

受付期間=3月1日(土)から先着6人

●人権・行政・心配ごと相談

日時=3月17日(月)

10:00~15:00

場所=役場

●ひとりで悩まず相談してください

みんなの人権 110 番

0570-003-110

子どもの人権 110 番

0120-007-110

女性の人権ホットライン

0570-070-810



税の納期限 Time for payment

2月

・国民健康保険税(第8期普徴)

・後期高齢者医療保険料

(第8期普徴)

・介護保険料(第8期普徴)

※2月28日(金)納期限



プレミアム付商品券 2月末まで

4年(2022年)発行の明和町プレミアム付商品券(みどり色)の使用期限が2月28日(金)に迫っています。期限を過ぎると使用できませんので、注意してください

問=町商工会(TEL 84-3130)
または産業振興課商工係(内線124)



不要パソコン宅配便で 無料回収

「小型家電リサイクル法」の認定業者であるリネットジャパンリサイクル㈱と締結し、家庭で不要になったパソコンの宅配便を活用した無料回収、リサイクルを進めています

【回収手順】

① 右記二次元コードまたは電話でリネットジャパン



(TEL 0570-085-800)へ申し込む ② 不要なパソコンを段ボールに詰める ③ 宅配業者(佐川急便)が希望日に回収

問=住民環境課環境保全係(内線147)

入札結果

※価格は税抜き

— 1月24日執行 —

都市建設課

【令和6年度 単独公共 町道62号線 舗装修繕工事】

場所=川俣地内

予定価格=4,300千円

落札価格=4,200千円

業者=荒井建設㈱

農地法に係る 許可申請期間の変更

4月1日(火)から農地法の事務の一部が県から町に移譲され、町農業委員会で農地転用許可などの処理を行うことになりました。それに伴い、3月の申請期間が下記のとおり変更となります

申・問=3月11日(火)～14日(金)の間に、町農業委員会(内線122)へ申請する

※4月以降の申請期間は町ホームページで確認してください

インターネット詐欺に 注意

2月～3月18日(火)は『サイバーセキュリティ月間』です。インターネットは生活に欠かせませんが、インターネットを悪用した詐欺などによる情報流出、SNSによるトラブルなど、問題が発生しています。安全に楽しく利用するためルールを守り、セキュリティへの関心を高め必要な対策を行いましょう

対策=○アプリやウイルス対策ソフトは最新の状態に ○ パスワードは長く複雑にし、サービスごとに異なるパスワードを設定 ○ ID、パスワード、クレジットカード情報などの個人情報を安易に入力しない ○ メールに添付されているファイルやリンクを開かない ○ 複数の認証を導入 ○ 他人を傷つけるような投稿はしない ○ 情報の真偽を確認

申・問=館林警察署警務課(TEL 75-0110)または県警本部サイバーセンター(TEL 027-243-0110)

都市計画原案の 閲覧と公聴会 開催

【原案内容】

① 館林都市計画区域区分の変更(館林渡良瀬南部第二産業団地地区ほか2地区の決定/県原案) ② 館林都市計画用途地域の変更(明和町役場庁舎西地区の決定/町原案) ③ 館林都市計画地区計画の変更(明和町役場庁舎西地区の決定・明和東部工業団地地区の決定/町原案)

【都市計画原案の閲覧】

日時=2月14日(金)～28日(金) 8:30～17:15(土曜・日曜日、祝日は除く)

場所=① 県都市計画課・館林土木事務所 ①～③ 町都市建設課

【公聴会の開催】

日時=3月19日(水) 10:00～
場所=館林土木事務所※公聴会の傍聴を希望する人は、直接会場へ

【公述申請書の提出】

公聴会で公述を希望する人は、2月28日(金)までに町都市建設課で配布する公述申請書を、①は県知事宛、②③は町長宛にして直接または郵送で申請する

【公述人の選定】

①は県知事、②③は町長が選定し、本人に通知します。なお、公述人の希望者で同じ趣旨の意見が多数ある場合などは、人数制限することがあります

【公聴会の中止】

公述人がない場合、公聴会は中止です。その際は開催予定日の1週間前に、役場および県都市計画課、館林土木事務所に掲示します

申・問=都市建設課都市開発係(内線134)

7年度 会計年度
任用職員追加募集

職種＝保健センター栄養業務
応募資格＝管理栄養士
報酬（月額）＝～188,000円
勤務時間＝週5日（1日7時間程度）
登録期間＝4月1日（火）～8年3月31日（火）
申・問＝2月28日（金）までに申込書に必要事項を記入し、総務課総務係（内線213）へ郵送または直接申し込む（申込書は、総務課窓口または町ホームページからダウンロード）
※3月1日（土）以降随時受け付けます。登録後すぐに雇用されるとは限らず、人員が必要な時に登録者の中から選考の上、採用します

サントリー工場見学
参加者募集

「町民 DAY」として、千代田町にあるサントリー群馬で工場見学を実施します。通常は行われておらず、貴重な機会です
※自家用車工場乗り入れ不可
日時＝3月22日（土）15：30～16：50
場所＝サントリー群馬（天然水のビール工場）
バス発着所＝役場
対象＝町内在住の人（20歳以上限定）
定員＝40人※合計10人以上で実施し応募多数の場合は抽選
費用＝無料
申・問＝2月28日（金）12：00までに産業振興課商工係（内線124）へ申し込む

募 集

小規模修理・修繕および
業務委託等業者登録

この制度は、町が発注する小規模な修理・修繕、物品購入または業務委託の随意契約（「入札」の方法によらない契約）を希望する人を登録し、積極的に見積業者選定の対象とすることにより、町内業者の受注機会を拡大しようとするものです

事業	対象となる金額
修理・修繕	130万円以下
物品購入	80万円以下
業務委託	50万円以下

対象＝町内に主たる事業所を置き、町競争入札参加資格者名簿に登録されていないもの

登録の有効期間＝4月1日（火）～9年3月31日（水）

提出書類＝（法人の場合）

① 町小規模修理・修繕及び業務委託等契約希望者登録申請書（様式第1号）② 商業登記簿謄本の写し ③ 代表者の印鑑証明書 ④ 完納証明書

提出書類＝（個人の場合）

① 町小規模修理・修繕及び業務委託等契約希望者登録申請書（様式第1号）② 身分証明書 ③ 完納証明

※謄本の写し、各種証明書は3カ月以内に証明されたもの

申・問＝政策室窓口または町ホームページからダウンロードした申請書と必要書類を持って政策室企画財政係（内線223）へ申し込む

県内で適用される
最低賃金改正

最低賃金は時間額で定められていて、県内全ての労働者とその使用者に適用されます。賃金引上げを支援する各種助成金も活用してください

【6年10月4日～】

県最低賃金＝985円/時間
（地域別最低賃金）

【6年12月28日～】

特定最低賃金＝○ 製鋼・鉄素形材製造業 1,067円/時間
○ 一般機械器具製造業 1,056円/時間
○ 電気機械器具製造業 1,056円/時間
○ 輸送用機械器具製造業 1,056円/時間

問＝群馬労働局
労働基準部賃金室
（TEL 027-896-4737）

渡良瀬遊水地で
ヨシ焼き実施

渡良瀬遊水地は治水・利水機能や、豊かな自然環境をもつ施設です。ヨシに寄生する害虫の駆除、野火による周辺家屋への類焼防止、貴重な湿地環境の保全などのため、ヨシ原のヨシ焼きを行います。当日、風向きなどにより灰や煙が広範囲に飛散し、洗濯物への付着、庭や屋根への降灰などの可能性があります。必要性を理解していただき協力をお願いします

日時＝3月1日（土）8：30～
予備日＝3月2日（日）、8日（土）、9日（日）

問＝渡良瀬遊水地ヨシ焼き連絡会 実施本部（TEL 0282-62-1161）



ロビーふれあい コンサート

今後のスケジュール (敬称略)

第50回	2月28日(金) 12:15～ コモド・オカリナ(オカリナ) 大泉土笛の会(オカリナ)
第51回	3月28日(金) 12:15～ 西川友唯(声楽) 鈴木杏奈(ピアノ)

ロビーふれあいコンサートを役場庁舎ロビーで開催します。内容などが変更になる場合があります。延期・中止はメール配信等でお知らせします。

問＝総務課情報広報係(内線214)

県営住宅3月定期募集

対象＝現在住宅に困っている人(収入制限等の要件あり、連帯保証人不要)

申込期間＝3月1日(土)～15日(土)

申込用紙・募集案内配布場所＝町都市建設課、県住宅供給公社など※県住宅供給公社は、土曜日も配付

申・問＝申込用紙に必要事項を記入し、メールまたは郵送で県住宅供給公社(TEL 027-223-5811)へ申し込む※入居申込者多数の場合は、公開抽選し、当選後、入居資格審査が承認され次第、個別に案内します



健康クッキング 野菜を手軽に食べよう

野菜を1日350gを摂取!手軽に食べる工夫や調理方法のコツを学んでみませんか(エンジョイポイント対象)

日時＝2月28日(金)9:30～11:30(受付9:15)

場所＝保健センター

対象＝町内在住の人

定員＝8人(先着順)

費用＝無料

持参＝エプロン、三角巾、エンジョイポイントカード

申・問＝2月18日(火)までに保健センター(TEL 60-5917)へ申し込む

介護者の床ずれ予防と 皮膚ケア

在宅介護に従事している人や介護に興味のある人向けに教室を開催します

日時＝3月18日(火)14:00～

場所＝日本キャンパックホール

申・問＝3月11日(火)までに介護福祉課介護保険係(内線154)へ申し込む

現役里親との相談会

県では、愛情をもって子どもたちを養育してくれる里親を募集しています。制度説明や里親をしている人と座談会を行います

日時＝3月19日(水)10:00～12:00

場所＝役場

申・問＝前日までに東部児童相談所(TEL 57-6111)へ申し込む

“とある男”がふるさと大使に!!

町ゆかりの「教育 YouTuber・葉一さん」のふるさと大使委嘱式および記念イベントを開催します。申込不要ですので、ぜひ参加してください。

日時＝2月24日(月・祝)14:00～(開場13:30)

場所＝日本キャンパックホール

費用＝無料

対象＝どなたでも

【第一部】町ふるさと大使委嘱式

【第二部】スペシャルディスカッション

「未来は楽しい進路を考えよう」

① 葉一さん、大学生、高校生、有識者による今どきの受験勉強トーク

② 各分野で活躍する20代の会社員、大学生による事例紹介ほか

③ 質問コーナー「とある男に聞いてみよう」

※出演者への質問を事前に受け付けます。また、当日の様子を町公式YouTubeチャンネルでライブ配信します。詳しくは、町ホームページを確認してください

問＝政策室メディア戦略係(内線223)



YouTube

「とある男が授業をしてみた」

小学生～高校生向けに授業動画を配信中!

とある男

肩書き

登録者数

配信数

再生回数

出身校

はい

葉一

教育 YouTuber

210万人(1月現在)

約4,600本

約7億9,700万回

明和西小・中学校、県立館林高校、

東京学芸大学教育学部卒



葉一さん
YouTube



富塚町長、東大生へ語る 12.15

富塚町長が東京大学本郷キャンパスで、東大生らに特別講演をしました。テーマは「現役敏腕町長に聞く『コストコの町』のリーダーシップ」。ときにはユーモアを交えて語り、学生らは熱心に聞き入っていました。

政策提言や政治のDX（デジタル変革）、地方創生支援のために東大生で作るシンクタンク「ルール形成戦略機構」などが講演会を企画。コストコ誘致や工業団地の造成などで実績を上げている富塚町長が講師として招かれました。

講演会には東大生ら約30人が参加。富塚町長はコストコ誘致の舞台裏や、造成した工業団地での企業誘致の進展、東武伊勢崎線川俣駅前の開発などについて語りました。講演後には質問が飛び交い、会場は熱気に包まれました。



世代を越えた交流 1.25

ふれあいセンターポプラで、小学生と食生活改善推進員が恵方巻きやちぎり絵鬼づくりを通して交流しました。

恵方巻きはくるくる、ぎゅっ、折り紙や千代紙で作った鬼は怒ったり笑ったり。世代を超えて、みんなで楽しみました。



もちつき会 1.10

こども園の西遊戯室でもちつき会。

年長児は前日から餅米をといで準備をし、当日は杵と臼を使い、思いっきりぺったんぺったんと餅をつきました。未満児から年中児は「よいしょ、よいしょ」のかけ声で、餅をつく年長児を応援。できたお餅は先生がきなこをまぶしてくれて、おいしく食べました。



100歳の祝い

1.30



100歳の誕生日を迎えられた石塚閑子さん(川俣)へ、町からの慶祝状・祝金などを冨塚町長から手渡され「この日が来るのをとても楽しみに待っていた。お祝いしてもらえて嬉しい」と喜んでいました。

長生きの秘訣を尋ねると「両親や先祖に日々感謝している。そして自分を褒めている」と、にこやかに話していました。

館林商工生へ感謝

1.21



『協働のまちづくり事業』の一環として、県立館林商工高等学校建築科の生徒が、役場内にあるキッズスペース用のテーブル、イス、本棚やおままごと用キッチンなどを製作。子どもたちがけがをしないように角を丸め、ぬりえやおままごとセットがぴったり収まるサイズに。「相手がいる“ものづくり”を初めて経験した。子どもたちにたくさん使ってもらい、遊んでほしい」と話していました。

消防隊 出初式

1.11

「地域の安全を守るため」 火事や災害が起きたときはいち早く駆けつけ、日頃から火災予防などの啓発を行っている消防団。

新年を祝うと共に決意を新たにし、一斉放水や分列行進を披露しました。



家族で話そうスマホのルール 12.20

町青少年育成推進員連絡協議会が保護者や民生委員などを対象に「青少年のネット利用について」の講演会を行いました。

講師のNPO法人ぐんま子どもセーフネット活動委員会の丸山道慶さんは「SNSを使わないのではなく、どう使うかが大切。あなたのことを真剣に心配している大人が必ずいることを子どもたちに伝えてほしい」と話していました。



消費生活センターのお知らせ Consumer affairs center

返金詐欺に注意！

「〇〇ペイで返金します」と
言われたら詐欺を疑って！



～相談事例～

ネットショッピングで商品を購入したが、販売業者から「欠品のため、コード決済アプリを使って返金する」などと言われ、返金手続きのため事業者のLINEアカウントを友だち登録した。〇〇ペイで返金すると電話があり、送られたQRコードを読み取り、事業者に「返金コードを送る。『99980』を入力すると支払った代金分が返金される」と言われ、指示どおり『99980』と入力した。しかし事業者から返金はされず、逆に自分から事業者に9万9,980円を送金してしまったことに気がついた

～事前にチェック！！～

販売業者の名称・所在地・電話番号が明確に記載されていない、商品価格が通常より安い、支払い方法が銀行振込や電子マネーに限定されている、返品・返金ルールが記載されていないなどのサイトは詐欺の恐れがあります。利用前によく確認しましょう

参照：国民生活センター

※不審なときや、困ったときは明和町消費生活センターや警察に相談してください

- ◆ 館林警察署明和駐在所 TEL 84-2200
- ◆ 消費者ホットライン 188「いやや」



図書館通信

Library information

2月は立春、雨水(うすい)の2つの節気があり厳しい寒さが続きます。春に向けて体内環境を整え、からだを温めるレシピ本を紹介します



食べてポカポカ

おいしいあつためレシピ

有名料理家たちが、しょうがやとうがらし・根菜・にんにくなど、からだをあたためる食材を使ったおいしいレシピをたっぷり紹介。毎日飽きずに食べられる工夫が満載！

本が貸出中の場合には、予約サービスも利用できます。

☆よみきかせ☆

2月15日(土)10:30～

絵本の読み聞かせ「わたしおねえちゃんになります」など

☆えいがサロン☆

2月23日(日)入場料＝無料

【子ども向け】 10:30～(上映時間70分)

「映画すみっコぐらしツギハギ工場のふしぎなコ」

【大人向け】 13:30～(上映時間130分)

「インディ・ジョーンズ

レイダース失われたアーク(聖櫃)」

問＝日本キャンパックホール図書館(TEL 84-5555)

※月曜休館。返却BOXを利用してください

休日当番医 Doctor on duty

必ず電話してから受診してください。また、感染症の流行状況により、電話が繋がりにくい場合や診察に時間を要する場合があります



	耳鼻科 (診療 9:00～13:00)	内科系 (診療 9:00～17:00)			外科系 (診療 9:00～17:00)
2月11日(火)	—	ましも内科・胃腸科 TEL 62-2025	ハートクリニック TEL 71-8810	こやなぎ小児科 TEL 80-2220 (小児科のみ)	堀井乳腺外科クリニック TEL 55-2100
16日(日)	川村耳鼻咽喉科医院 TEL 72-1337	かさほら内科医院 TEL 55-2537	堀越医院 TEL 73-4151		富士クリニック ペインクリニック TEL 20-1971
23日(日)	—	湯沢医院 TEL 62-2209	むが内科楡クリニック TEL 73-7587	多々良診療所 TEL 72-3060	しんじょう整形外科クリニック TEL 55-3623
24日(月)	—	新井内科クリニック TEL 20-1220	森下内科医院 TEL 88-7797	小児科おぎわらクリニック TEL 61-1133 (小児科のみ)	川島脳神経外科医院 TEL 75-5511
3月2日(日)	板倉耳鼻咽喉科クリニック TEL 80-4333	いたくら内科クリニック TEL 70-4080	阿部医院 TEL 62-5428		岡田整形外科クリニック TEL 72-3163
9日(日)	—	福田ペインクリニック TEL 84-1233	横田医院 TEL 72-0255		館林市夜間急病診療所 TEL 73-2313
16日(日)	なるしま耳鼻咽喉科 クリニック TEL 76-7640	まりレディスクリニック TEL 76-7775	長谷川クリニック TEL 80-3311		慶友整形外科病院 TEL 49-9000

● 歯科診療時間 館林邑楽歯科保健医療センター(TEL 73-8818) 9:00～12:00(受付は11:30まで)

● 緊急 内科・外科系 公立館林厚生病院(TEL 72-3140) ● 受診可能病院を紹介 緊急テレホンサービス(TEL 73-5699)

広告面

広告面

広告面

広告面

広告面

広告面

広告面

町の 情報 をお届けします！

めいわお知らせメール

町や近隣市町村のイベント情報や防災・防犯情報を**無料**で配信するサービスです。

【配信内容】

- ① 火災情報（随時配信）
※館林地区消防組合から配信されます。
- ② 防災・防犯情報（随時配信）
 - 地震や台風等のお知らせ
 - Jアラートによるお知らせ
 - 不審者、その他防犯関係のお知らせ
- ③ 行政情報
 - 町内のイベント情報等（毎週月曜日）
 - 選挙結果等のお知らせ（随時配信）
 - その他（随時配信）

※迷惑メール防止の設定をしている方は「cc:easy@post.jp」を受信できる設定にしてください。また、迷惑メール等が別途わかります。

事前登録が必要です。
左記から登録してください。

パソコン・スマートフォン用

携帯電話用

広報めいわ 有料広告募集中！

会社やお店のPRをしませんか？



大きさ	① 1 枠分		② 2 枠分	
	縦 45 mm × 横 88 mm	縦 45 mm × 横 180 mm	縦 45 mm × 横 88 mm	縦 45 mm × 横 180 mm
1 か月	5,000 円	10,000 円	5,000 円	10,000 円
6 か月	25,000 円	50,000 円	25,000 円	50,000 円
12 か月	50,000 円	100,000 円	50,000 円	100,000 円

発行部数 4,550 部（毎月 10 日発行）
申込方法

町ホームページにある「広報めいわ広告掲載申込書」に必要事項を記入の上、総務課窓口またはメール・郵送で申し込む。

※企業または申込者が町外の場合は、市町村税の納付状況、直近 1 年度分（市町村住民税納税証明書、滞納なし証明書等）の提出が必要です。

問合せ先 総務課情報広報係（TEL 84-3111）

こちらから
申請書をダウンロードしてください。



はばたけ めいわっ子

明和東小学校編

10年後 20年後の自分は何をしていますか？

武田悠葵さん



私の将来の夢は歌関係の仕事につくことです。理由はきれいな歌声を聞いて、私もきれいな歌声を届けたいと思ったからです。

岩下侑和さん



僕の将来の夢は、スーパーマーケットの店員になることです。その理由は、食べ物について知りたいからです。

小林千愛さん



私の将来の夢は、パティシエです。理由は、料理などを作るのが好きだからです。



消防団員インタビュー



② 野中英二さん



所属	明和消防団 副団長
団員歴	20 年目
職業等	会社員

Q 消防団に入団したきっかけは？

A 当時の区長さんに声をかけてもらいました。

Q 消防団の雰囲気は？

A 団員がみんな仲良くしていて、楽しいです。

Q 消防活動のやりがいやよかったことは？

A 火災などの有事の際は大変ですが、仲間が増えることです。

Q 消防活動と仕事・家庭との両立は？

A 家族の理解と支えがあるからできる活動です。

Q 最後に一言

A 安全・安心に暮らせる明和町でいられるよう、これからは頑張ります。

～消防団に入団したいと思っているかたへ～
消防団に入団して、明和町を守る活動と一緒にしましょう！

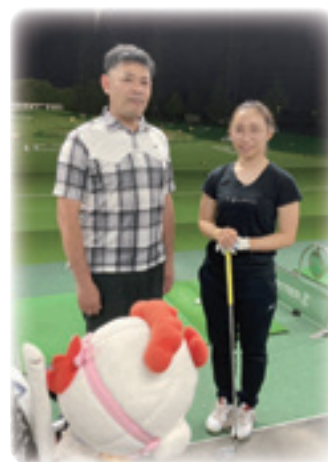

館林市出身プロゴルファー
大出瑞月さんと

広報めいわ 2025. 2月号

〈発行〉明和町

〒370-0795 群馬県邑楽郡明和町新里 250-1

TEL : 0276-84-3111

FAX : 0276-84-3114



町ホームページ

町公式 SNS

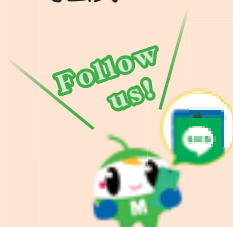

LINE



Instagram



X



YouTube