

めいわ

迎春
明和の
一年、はじまる

P 2 町長議長 新年の挨拶

P 4 住民税・所得税の申告

26 新年



新年あけましておめでとうございます
皆様におかれましては 輝かしい新年を
健やかにお迎えのこととお慶び申し上げます
また 皆様には日頃より明和町の行政各般に格別なる
ご理解ご協力を賜り 日々心より厚く御礼申し上げます

明和町長 富塚 基輔



進化し続ける

オールインワンのまちづくり

昨年の明和町は「飛躍の年」となり、町の暮らしをより豊かにする3つの新たな施設が開業いたしました。

まずは「明和メディカルセンタービルC館」です。A・B館に続く3棟目の医療複合施設で、1階には、整形外科・リハビリテーション科・皮膚科等が一体となった明和石田クリニックとファイン薬局、2階には婦人科の明和レディースクリニックと協会けんぽ指定の健康診断や人間ドック等が受診できる健診センターMediCheckが入っています。

次に、天然温泉付きのビジネスホテル「HOTEL R9 Premium 川俣駅前」です。明和温泉「川俣の湯」を大浴場に活用し、災害時は避難場所としても機能するようにホテルと駅をペDESTリアンデッキで繋ぎ、非常時には最低限の電力や水が賄えるように設計されて

います。また、「災害時における施設利用に関する協定」を締結し、避難・帰宅困難者の受け入れにご協力いただきます。

3つ目は、長野県を本拠地とするスーパー「ツルヤ明和店」です。県内6店舗目としてオープンし、開店時には国道122号バイパスが渋滞するほどの賑わいでした。今後の地域経済の活性化が期待されます。また、「災害時における応急生活物資供給の協力に関する協定」を締結し、有事の際には食料・日用品などの生活物資を優先的に供給していただきます。これらの施設の力を最大限に活かし、町民の皆様が健康で安心して暮らせるまちづくりに職員一同全力で取り組んでまいります。

結びに、本年が皆様にとりまして、素晴らしい飛躍の1年となりますようご祈念申し上げ、新年のご挨拶とさせていただきます。

2



謹賀



明けましておめでとうございます
 議会を代表し 謹んでご挨拶申し上げます
 皆様におかれましては
 輝かしい新年をお迎えのこととお慶び申し上げます
 また 日頃より議会へのご理解と議会活動への温かい
 ご支援ご協力に対し 議員一同厚く御礼申し上げます

明和町議会議長 藤野 一也

分かりやすく開かれた 議会運営を目指して

議会では議会改革をさらに推進し、町民に開かれ、分かりやすい議会の実現に努めてまいります。皆様からいただいたご意見を町政に反映させることは、議会の責務です。本年も町民の声を直接聴く機会を増やし、課題を慎重に審議しつつ、スピード感をもって対応いたします。

結びに、今年一年が皆様にとって良い年になりますよう心からご祈念申し上げます、新年のご挨拶とさせていただきます。

行政機関と議会では役割が異なり、政策の審議、議決、監視を担当する議会の仕事は、成果や実績が見えにくく、皆様にとって身近ではないという面もあるかと思えます。これまで以上に議員一同が切磋琢磨し、二元代表制の一翼を担う議会として常に町民に寄り添い、わかりやすく開かれた議会の構築に努めてまいります。今後とも町民の皆様のご指導・ご鞭撻をお願い申し上げます。

明和町議会

副議長 栗原孝夫

議員 堀口正敏

議員 小野光枝

議員 三浦次弘

議員 荒井信行

議員 眞塩香奈子

議員 本澤春江

議員 齋藤一夫

議員 島田宏幸

議員 奥澤貞雄

議員 坂上祐次

(副議長を除き議席番号順)



住民税・所得税の申告

問＝税務課住民税係（内線 112）

住民税申告が必要な方(例)

- 給与や公的年金以外に 20 万円以下の所得があった方
 - 営業・農業・不動産所得があるが、確定申告しても所得税は 0 円になる方 等
- ※国民健康保険税の算定等に必要なため、無収入でも申告が必要な場合があります

所得税の確定申告が必要な方(例)

- 給与や公的年金以外に 20 万円をこえる所得があった方
- 営業・農業・不動産所得があり、確定申告にて所得税を納める方 等



！自宅から休日も申告ができる電子申告がオススメ！

住民税申告

1 月から電子化がスタート！



「eLTAX 個人住民税電子申告システム」にアクセス！

用意するもの

マイナンバーカードとカード読み取りに対応しているスマホと任意のメールアドレス

申告方法

- ① マイナポータルアプリをスマホにインストール
- ② eLTAX 個人住民税電子申告システムで内容を入力し、申告する

画面の案内にしたがって、
入力をするだけで
申告書が完成！



確定申告

便利で簡単な e-Tax を
ご利用ください！



国税庁の「確定申告書等作成コーナー」にアクセス！

用意するもの

マイナンバーカードとカード読み取りに対応しているスマホ

申告方法

- ① マイナポータルアプリをスマホにインストール
- ② 確定申告書等作成コーナーで内容を入力し、申告する



確定申告が必要なか等申告について不明な点は
便利なチャットボットを利用してください！

確定申告 ふたば

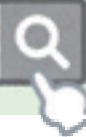

館林税務署が開催する会場〔所得税、消費税、贈与税〕

問＝館林税務署（TEL 72 - 4373）

会 場	期 間	受付時間	
館林税務署	2 月 16 日(月)～ 3 月 16 日(月) (土曜・日曜、祝日除く) ※ 2 月 13 日(金)までは館林税務署で 申告相談を受付(事前予約)	8 : 30 ～ 16 : 00	
イオンモール太田 (2 階 イオンホール)	土地・建物の譲渡所得や贈与税の 相談は館林税務署へ	10 : 00 ～ 15 : 00	国税庁 LINE 公式アカウント より事前予約制 (または当日整理券を配付)

申告相談会場で申告

今回からの変更点

1/13 ~
予約開始!

1. 明和町役場で申告する場合も**事前予約制**となります!
事前予約制にすることで会場の混雑緩和と待ち時間を減らします。
2. 明和町役場 **第5会議室 (2階)** へ申告会場が**変更**となります!
例年と会場となる会議室が異なりますので注意してください。
3. 申告会場に**申告者が使用できるパソコンを設置**します!
今後は自宅から自分で申告できるように職員がサポートします。

予約開始日 = 1月13日(火)~

予約方法 = ① ② ③ のいずれかで予約

① 二次元コードを読み込み、「予約フォーム」から必要事項を入力の上、申し込む



予約を変更する場合は、予約時の受付番号が必要です

<https://logoform.jp/form/NWAP/1341947>

② 町の公式 LINE からメニュー ⇒ 各種申請 ⇒ 予約フォームから必要事項を入力の上、申し込む



二次元コードを読み込みお友達登録をしてから予約してください

<https://page.line.me/gunma-meiwa>

③ 税務課 (内線 112) へ電話または窓口で予約
※ 予約希望日や申告の概要 (所得の種類等) を確認します。

予約方法

**① ② は 24 時間
いつでも予約できます!**



確定申告(還付のみ) および住民税申告

日時 = 2月2日(月)

~ 13日(金) ※祝日を除く

月曜~金曜日

9:00 ~ 12:00

13:00 ~ 16:00

2月	
2 (月)	斗合田・下江黒・上江黒
3 (火)	千津井・江口・田島
4 (水)	南大島
5 (木)	新里
6 (金)	中谷
9 (月)	梅原
10 (火)	川俣・須賀
12 (木)	大輪・入ヶ谷
13 (金)	矢島・大佐貴

確定申告および住民税申告

日時 = 2月16日(月)

~ 3月16日(月) ※祝日を除く

月曜~金曜日

9:00 ~ 12:00

13:00 ~ 16:00 (月曜日のみ18:00まで)

2月	
16 (月)	斗合田・下江黒
17 (火)	上江黒
18 (水)	千津井
19 (木)	江口
20 (金)	田島
24 (火)	東部地区
25 (水)	南大島
26 (木)	新里
27 (金)	中谷

3月	
2 (月)	梅原
3 (火)	中部地区
4 (水)	川俣・須賀
5 (木)	大輪
6 (金)	入ヶ谷・矢島
9 (月)	大佐貴
10 (火)	西部地区
11 (水)	全地区
12 (木)	全地区
13 (金)	全地区
16 (月)	全地区

申告に必要なものは
次のページで
確認してください!



町で受けられない申告

次の方は館林税務署で申告してください。

- 青色申告の方
- 土地や建物等を譲渡された方 (町の収用を除く)
- 株式や先物取引等により譲渡益や配当所得がある方
- 暗号資産の売却等で利益がある方

※該当の行政区の日程で都合がつかない場合は、別の日程でも受付可

申告に必要なもの

申告の手続きがスムーズに行えるよう、事前に必要書類を確認の上、当日はお忘れのないようお持ちください。



対 象		必要な書類等
全 員		<input type="checkbox"/> 申告する方のマイナンバーカード <input type="checkbox"/> マイナンバーカードのパスワード (数字4桁と英数字6～16桁) <small>※マイナンバーカードを待っていない方は、個人番号が分かるものと本人確認書類</small>
確定申告により還付となる方		<input type="checkbox"/> 振込先口座がわかるもの
所得に関するもの	給与・退職金・年金所得	<input type="checkbox"/> 源泉徴収票 (コピーやデータも可)
	事業 (営業・農業)・不動産所得	<input type="checkbox"/> 作成済の収支内訳書※1
	雑・一時所得	<input type="checkbox"/> 収入金額や必要経費が分かる書類
控除に関するもの	社会保険料控除	<input type="checkbox"/> 控除証明書等や支払金額を証明する書類
	小規模企業共済等掛金控除	
	生命保険料控除	
	地震保険料控除	
	医療費控除	<input type="checkbox"/> 作成済の医療費控除の明細書※1 <input type="checkbox"/> 医療費のお知らせ <input type="checkbox"/> 高額療養費や保険金等の補てん金が分かるもの
	配偶者・扶養控除	<input type="checkbox"/> マイナンバー (個人番号) がわかるもの <input type="checkbox"/> 対象者に収入がある場合は源泉徴収票等収入がわかる書類
	配偶者・特定親族特別控除	
	障害者控除	<input type="checkbox"/> 障害者手帳 等
	寄附金控除	<input type="checkbox"/> 寄附金の受領証明書 等



⇐住宅ローン控除については国税庁のホームページを確認してください

※1 混雑緩和のため、**事業所得等の収支内訳書、医療費控除の明細書は必ず事前に作成してください。**様式は、右記の二次元コードや役場窓口で取得してください。申告の提出書類として預かる場合がありますので、**控えが必要な方は事前にコピー等をしてください。**



医療費のお知らせが届きます・・・・・・・・・・・・・・・・

国民健康保険・後期高齢者医療制度へ加入している方を対象に「医療費のお知らせ」を郵送します。

問＝住民環境課保険年金係（内線 144）

対象＝国民健康保険加入者、後期高齢者医療制度加入者

○国民健康保険加入者

11月～12月診療分：2月発送

○後期高齢者医療制度加入者

6～11月診療分：2月発送

※申告で使用する場合、12月診療分は領収書で対応してください

この通知は、申告時に医療費控除の添付書類としても使用できます。通知が届く前に申告を行う場合や、通知に記載されていない控除対象となる支出がある場合は、領収書をもとに医療費控除の明細書を作成してください。

おむつ代の医療費控除について・・・・・・・・・・・・・・・・

疾病により、おおむね6か月以上寝たきりで医師の治療を受けており、治療上おむつの使用が必要な方のおむつ代が、医療費控除の対象になります。

問＝介護福祉課介護保険係（内線 154）、税務課住民税係（内線 112）

【医療費控除について】

申告の際に、医師が発行する「**おむつ使用証明書**」または介護福祉課で交付する「**確認書**」とおむつの購入金額を記入した医療費控除の明細書を添付してください。

【要介護認定を受けている方について】

介護保険の要介護認定を受けており、おむつの必要性が確認できる方へおむつ使用証明書に代わる「**確認書**」を交付します。該当するか、事前に介護福祉課へ確認してください。

償却資産の申告はお早めに

固定資産税の課税対象には、土地や家屋のほかに、事業用で所有している構築物、機械・装置、工具・器具・備品等の償却資産があります。

下記の対象の方に書類を発送しましたので、書類が届いていない場合は問い合わせてください。

対象＝8年1月1日現在で町内に償却資産を所有している方

申・問＝2月2日（月）までに申告書に必要事項を記入の上、税務課固定資産税係（内線 113）へ郵送または eLTAX で申告

県税には口座振替制度を利用してください

「自動車税」「個人の事業税」の納税には、口座振替が利用できます。

自動車税

2月28日（土）まで

個人の事業税

6月30日（火）まで

※いずれも必着

申・問＝期限までに町税務課・各金融機関窓口（ゆうちょ銀行は取扱いなし）等にある申込はがきに必要事項を記入し、館林行政県税事務所（TEL 72-4461）へ郵送で申し込む





民生委員・児童委員が改選されました

知っていますか？ 地域の身近な相談役

皆さんは「民生委員・児童委員」を知っていますか。その数は、全国で約23万人あり、地域の皆さんの身近な相談役として問題解決に向けて取り組んでいます。委員の任期は3年で、今回、全国一斉に改選が行われ、12月1日に委嘱状伝達式を行いました。町では、新任・再任合わせて24人の民生委員・児童委員が委嘱されました。

問Ⅱ介護福祉課福祉係（内線152）

見守る・支える・地域をつなぐ

少子高齢化や核家族化によって地域のつながりが薄れる中、高齢者や障がいのある方、子育てや介護をしている方等が、周囲に相談できずに孤立してしまうケースが増えています。そこで、地域の身近な相談相手として、必要な支援を行うのが「民生委員・児童委員」です。誰もが安心して暮らせる地域づくりのために、さまざまな活動をしています。



見守る…地域で支援を必要としている方に、見守り・訪問を行っています。町では、70歳以上の一人暮らしで、民生委員・児童委員の訪問を希望する方に定期的な訪問を行い、いつでも相談できる関係づくりに努めています。

支える…悩みや相談ごとを抱えている方に寄り添い、親身になって相談に乗ります。

地域をつなぐ…支援が必要な方と、行政や専門機関をつなぐパイプ役です。また、社会福祉の制度やサービスについて情報提供を行い、問題解決のお手伝いをします。

民生委員・児童委員（敬称略）



田島
北島 佳子



江口
矢之貴 洋子



千津井
藤野 秀子



上江黒
橋本 美致子



下江黒
柴崎 美津江



斗合田
阿部 順子



中谷（上北）
坂上 勝美



新里（下）
小平 清子



新里（中）
築田 勝弘



新里（上）
手島 幸子



南大島（下）
久保口 喜代美



南大島（上）
小林 秀夫

矢之貴 洋子 会長にお聞きしました

Q 民生委員と会長として、どのような役割を担っていますか？

地区の民生委員としては、今年で5期目(13年目)になります。任期も長くなり、地域の皆さんにも顔と名前を覚えていただき、楽しく活動しています。

会長としては、新しく就任した24名の委員が、まず健康でいること、そして福祉の心を大切にしながら、高齢者等を支えていけるよう願っています。

Q 普段どのような活動をしており、その中で特に大切にしたいことは何ですか？

主な活動は、一人暮らし高齢者等への見守り訪問、社会福祉協議会事業への協力(軽度生活支援助成事業、歳末慰問品の配布等)や各種研修への参加等を行っています。

この中で特に大切にしたいのは、一人暮らし高齢者等への見守り活動と委員としての資質向上のための研修や学びです。

Q 町の地域の良さ・誇りに思っているところを教えてください

町は自然が豊かで、のびのびと過ごせるところが良いところです。また、子育て世帯や高齢者が集える場所があることも誇りに思っています。スズカケやポプラのイベントに参加できますし、元気アップ等に取り組むことで、健康づくりが続けられる点も町の良さです。

Q これからの町で心配していること、民生委員として力を入れたい課題は何ですか？

心配しているのは、高齢化が進み、一人暮らし高齢者が年々増えていることです。民生委員だけでは難しい面もありますが、各地区で見守り組織ができ、多くの目で

見守りが進んできたことは心強いです。

一人暮らしの方は、会話を望む方が多く、訪問活動は今後も続けていきたいと思っています。ただ、一人一人と時間をかけてお話すると、一日に訪問できる人数が限られてしまうことが大きな課題です。

Q 24名の民生委員は、普段どのように連携して活動していますか？

月1回の定例会でケース研究を行い、各地区の様子や主任児童委員の活動を共有しています。

昨年度からタブレットが支給され、介護福祉課からの連絡が民生委員全員に伝わり情報共有もしやすくなりました。タブレット等を活用して、災害時や日常で何か変わったことが起きた場合は、迅速に連携できる体制にしていきたいです。

Q 町民の皆さんには、どのような時に民生委員に相談してほしいですか？

日頃から信頼関係ができていれば、皆さんのほうから自然と何でも相談してください。そのため、「この時は相談してください」と特に決めなくても大丈夫だと思っています。

いつでも、どんなことでも気になることがあれば、どうぞ遠慮なく声をかけてください。



明和町民生委員児童委員協議会
会長 矢之貴 洋子



須賀
今成 美津子



川 俣
瀧澤 嘉行



梅原(下)
関口 登美江



梅原(上)
江森 ひさ子



中谷(下)
坂上 宏子



中谷(中)
金子 妙子



主任児童委員
(西部地区)
磯 三恵子



主任児童委員
(東部地区)
横塚 恵美子



大佐貫
八千代 益江



矢島・入ヶ谷
泉田 充以



大輪(下)
島田 英子



大輪(上)
荒木 幸子

紺綬褒章受章



中出 利明さん

10月25日、中出利明さん（株式会社リアップ代表取締役）が、私財をもって公益のために寄附を行った功績が認められ、紺綬褒章を受章されました。

寄附金は文化振興や産業振興、教育環境の充実を目的とした事業等に活用され、本町の発展に寄与されました。

問＝政策室秘書係（内線 222）

法務大臣表彰



神田 静一さん

11月13日、県更生保護大会が行われ、神田静一さん（大佐貫）が、平成18年から現在までの保護司活動のご尽力が認められ、法務大臣表彰を受賞されました。

保護司とは、法務大臣から全国で約47,000人が委嘱され、犯罪や非行に陥った方の指導や援助をする活動をしています。

問＝介護福祉課福祉係（内線 153）



明和工場を避難拠点に

12月9日、JR東日本リネン株式会社と「洪水時における指定緊急避難場所としての施設利用に関する協定」を結びました。これにより、東部工業団地内に6月から操業している同社明和工場が、洪水時の指定緊急避難場所として、地域の避難受け入れを行います。

JR東日本リネン(株)の武藤康司代表取締役社長は「社員や近隣住民に安心を提供するのが責務。町と共に発展していきたい」と述べました。



明和でめぐる循環型社会

12月16日、日本キャンパック株式会社と「明和でめぐるボトルリサイクル協定」に係る調印式が行われました。この協定は、ペットボトルのリサイクル事業を可視化し、地域全体で共有することで、町民のリサイクル意識の向上と、子ども達への環境教育の推進を図ります。



8 年度 会計年度任用職員登録者の募集

応募資格＝各職種による（障害者手帳の交付を受けている方の応募も可）

登録期間＝4月1日（水）～9年3月31日（水）

申＝2月28日（土）（当日消印有効）までに、申込書に必要事項を記入し、総務課へ郵送または提出
（申込書は、総務課窓口または町ホームページからダウンロード）

※3月1日（日）以降は随時受付



登録後すぐに雇用されるとは限りません。人員が必要な時に登録者の中から選考の上、採用します

※勤務時間、勤務条件により減額あり

(1) 町長部局

問＝総務課総務係（内線 212）

職 種	応 募 資 格	報酬見込額 ※	勤 務 時 間
一般事務	—	183,200 円	週 36 時間 15 分以内
ふれあいセンター業務	—	183,200 円	週 36 時間 15 分以内
ふれあいの集い運転手	普通自動車免許	19,300 円	週 4 時間以内（時給制）

(2) ①教育委員会部局

問＝学校教育課（内線 242）

一般事務	—	176,900 円	週 35 時間以内
学校図書事務	—	121,300 円	週 24 時間以内
補助教諭	小・中学校教員免許	208,200 円	週 35 時間以内
保育教諭	保育士・幼稚園教諭両方の免許を有する方を優遇	206,800 円	週 36 時間 15 分以内
保育補助	採用後、研修を受講	183,200 円	週 36 時間 15 分以内
給食調理	普通自動車免許	214,100 円	週 36 時間 15 分以内
学校公仕	普通自動車免許	183,200 円	週 36 時間 15 分以内
ことばの指導員	小・中学校教員免許	125,200 円	週 24 時間以内
小・中学校 特別支援補助員	小・中学校教員免許があると望ましい	182,500 円	週 35 時間以内
こども園バス運転手	大型自動車免許	138,500 円	1 日 7 時間以内（時給制）
看護師	看護師の資格	201,000 円	週 36 時間 15 分以内

(2) ②教育委員会部局

問＝生涯学習課（TEL 84-4491）

一般事務	—	176,900 円	週 35 時間以内
図書館事務	—	126,400 円	週 25 時間以内
体育施設管理作業	普通自動車免許	155,300 円	週 28 時間以内
海洋センター監視など	—	191,200 円	週 35 時間以内
放課後子ども教室地域 学校協働活動推進員	—	15,700 円	週 3 時間以内
放課後子ども教室 協働活動リーダー	幼稚園教諭または教員免許	47,000 円	週 9 時間以内
放課後子ども教室 協働活動サポーター	—	45,500 円	週 9 時間以内

福祉医療費制度維持のため適正な受診を

福祉医療制度は、医療機関で保険診療を受けたときの自己負担額を助成するものです。必要な時に安心して医療を受けられるこの制度を続けていくためには、一人一人が適正な受診を心がけることが大切です。

対象＝福祉医療費受給資格者
間＝住民環境課保険年金係（内線 144）

【子ども医療電話相談を利用しましょう】

困ったら「#8000」へ

夜間や休日の子どもの急病で、すぐに病院を受診すべきか迷ったときに電話してください。看護師等に相談できます。

【かかりつけ医・かかりつけ薬局を持ちましょう】

重複受診（同じ病気で複数の医療機関にかかること）を控え、まずはかかりつけ医に相談してください。「お薬手帳」も活用しましょう。

【診療時間内に受診しましょう】

診療時間外に受診すると高い医療費がかかることがあります。また、受けられる検査や薬の処方も限られます。緊急時以外は、平日の診療時間内に受診することが、よりよい医療を受けることにつながります。



お知らせ

特定医療費（指定難病）等 受給者への見舞金の支給

特定医療費（指定難病）等を受給している方へ見舞金を支給します。

対象＝次のいずれかに該当する方

- 特定医療費（指定難病）受給者
- 小児慢性特定疾病受給者
- ストーマ（人工肛門・人工膀胱）装着者
- 人工透析療法対象者

※介護保険法または障害者総合支援法の施設入所者等は対象外
持参＝医療受給者証、身体障害者手帳、本人名義の通帳

申・間＝1月13日（火）～2月16日（月）までに介護福祉課福祉係（内線 152）へ申請

空き家のお悩み相談会

町内に空き家を所有し、維持管理等お困りの方に向けて、空き家相談会を実施します。どんなささいな悩み事でも結構ですので、気軽に参加してください。

日時＝2月21日（土）

9：00～12：00

（1件あたりの相談時間は30分）

場所＝役場

対象＝町内に空き家を所有している方

定員＝5人程度

費用＝無料

申・間＝1月23日（金）17：00までに住民環境課環境保全係（内線 147）へ直接または電話で申し込む

インフォメーション information

人のうごき Population

人口	10,655 人	(+ 5)
男性	5,361 人	(+ 6)
女性	5,294 人	(- 1)
世帯	4,451 世帯	(± 0)

7 年 12 月 1 日現在（前月比）



定期相談 Consultation

● 無料法律相談

（住民環境課へ事前予約が必要）

日時＝2月12日（木）

13：00～16：00

場所＝役場

対象＝町民

担当＝群馬弁護士会所属の弁護士

受付期間＝2月1日（日）から先着 6 人

● 人権・行政・心配ごと相談

日時＝2月16日（月）

10：00～15：00

場所＝役場

● ひとりで悩まず相談してください

みんなの人権 110 番

0570-003-110

子どもの人権 110 番

0120-007-110

女性の人権ホットライン

0570-070-810



税の納期限 Time for payment

1 月

- ・国民健康保険税（普徴）第 7 期
- ・後期高齢者医療保険料（普徴）第 7 期
- ・介護保険料（普徴）第 7 期

※ 2 月 2 日（月）納期限



コンビニ交付サービスについて

【アンケート調査 協力をお願い】

コンビニ交付サービスの利用実態を調査し、今後の「コンビニ交付サービス」をより良いものにするための調査です。ご協力をお願いします。

回答期限＝2月10日(火)

回答方法＝二次元コードまたはホームページ等から回答



【サービス一時停止のお知らせ】

自治体標準化システムの稼働に伴い、コンビニ交付サービスを下記の期間で一時停止します。詳しくは町HPで確認してください。



全ての証明書の停止期間＝1月16日(金) 6:30～19日(月) 6:30まで

住民票・印鑑証明・所得課税証明書の停止期間＝1月19日(月) 6:30～30日(金) 6:30まで
問＝住民環境課住民係(内線142)または税務課住民税係(内線112)

利根川河川敷で枯草焼却を実施

河川敷の火災予防および不法投棄防止のため、枯草の焼却作業を実施します。当日は煙や煤が舞う場合もありますので、皆様のご理解をお願いします。

日時＝1月25日(日)

9:00～12:00

※延期の場合は2月1日(日)

場所＝明和管内の利根川河川敷(梅原地先～千津井地先)

問＝総務課危機管理係(内線216)

農用地区域(青地)からの除外申請

農用地区域の変更申請を受け付けます。



対象＝農用地区域へ編入や農用地区域からの除外(住宅用地、駐車場用地等)を希望する方

申・問＝2月2日(月)～27日(金)(土曜・日曜日、祝日除く)までに産業振興課農政係(内線122)へ必要書類を提出

農業用免税軽油の申請手続きが始まります

農業用免税軽油の申請手続きの集中受付期間が始まります。



軽油に課される軽油引取税は、農業に使用する場合、あらかじめ手続きすることで免除されます。

対象＝農業者が農作業を行うための機械の燃料として使用する軽油

申・問＝2月2日(月)～20日(金)までに太田行政県税事務所(TEL 31-3261)へ申請
※2月9日(月)・10日(火)はJA邑楽館林本所でも申請可能

国民年金保険料追納のすすめ

老齢基礎年金の年金額を計算するときに、保険料の免除や猶予の承認を受けた期間がある場合は、保険料を全額納付した場合よりも、受け取る年金の額が少なくなってしまう可能性があります。しかし、免除等の承認を受けた期間の保険料を、後から納付(追納)することにより、老齢基礎年金の年金額を満額に近づけることができます。なお、免除等を受けた期間の翌年度から起算して、3年度目以降に保険料を追納する場合には、当時の保険料に経過期間に応じた加算額が上乗せされます。保険料を追納ができるのは追納が承認された月の前10年以内の免除等期間に限られています。

※口座振替ならびにクレジット納付はできません

対象＝国民年金保険料の免除期間・納付猶予期間のある方

持参＝基礎年金番号が分かるものまたはマイナンバーカード

申・問＝住民環境課保険年金係(内線144)または太田年金事務所(TEL 49-3716)

能登半島地震 災害義援金に

お預かりした義援金は、日本赤十字社を通じて全額を被災都道府県に設置される義援金配分委員会へ送り、被災地の方々の生活支援に役立てられます。

問＝介護福祉課福祉係(内線152)

11月10日 明和町労使教育委員会 様 12,000円

ご協力ありがとうございました

学童利用児童の募集

【社会福祉協議会】

○東部学童保育所
(ふれあいセンタースズカケ内)
(TEL 74-3609)

○西部学童保育所
(ふれあいセンターポプラ内)
(TEL 84-3615)

【一般社団法人 Portal】

○児童クラブあとえ めいわ
(矢島) (TEL 070-1314-8617)

【共通】

申＝各学童へ申し込む

※二次元コードから
申し込み期間や開所
時間等を確認してく
ださい



問＝健康こども課こども支援係
(内線 172)

県営住宅 2 月定期募集

対象＝現在住宅に困っている方
(収入制限等の要件あり、連帯
保証人が不要)

申込用紙・募集案内配布場所＝
町都市建設課、県住宅供給公社、
県民センター、県土木事務所、
県保健福祉事務所等

※住宅供給公社は土曜日にも配付
します。入居申込者多数の場合
は公開抽選。当選後、入居資格
審査が承認され次第個別に案内
申込期間＝2月1日(日)～15日(日)
申・問＝所定の申込用紙に必要
事項を記入の上、電子メールま
たは郵送により県住宅供給公社
(TEL 027-223-5811 FAX 027-
223-9808) へ提出

水中健康アクア教室 参加者募集

健康維持や筋力
アップを目的に、音
楽に合わせたやさし
いアクアビクスやウォーキング
等を行います。



日時＝毎週木曜日 (全 5 回)
2 月 12 日・19 日・26 日、3
月 5 日・12 日

場所＝B&G 海洋センター

対象＝18 歳以上の方

定員＝20 人程度

費用＝300 円／1 回

(当日支払い)

※回数券の使用可

持参＝水着、帽子、必要に応じて
ラッシュガード

申・問＝B&G 海洋センター
(TEL 84-5511) へ当日申し込む
※月曜は休館日

本場の美味しい タイ料理教室

「食」でつながるコミュニ
ティの場として、タイ料理の
伝統的なレシピや調理技術を学
び、アジアの食文化への関心を
高めることが目的です。

日時＝2 月 15 日 (日)

10:00～12:00

場所＝中央公民館

講師＝高草木 澄さん

対象＝町内在住・在勤の方

定員＝12 人 (先着順)

費用＝1,000 円

持参＝エプロン、三角巾、台ふ
きん・ふきん各 1 枚、マスク

申・問＝1 月 15 日 (木) から 31
日 (土) までに中央公民館 (TEL 84-
4491) へ直接または電話で
申し込む

募 集



(株)ツムラ漢方記念館 見学ツアー参加者募集

労使教育委員会では、学生向
けに町内の企業を紹介する企業
見学ツアーを開催します。東部
工業団地に進出する株式会社ツ
ムラの漢方記念館を見学します。

日時＝3 月 27 日 (金)

9:00 川俣駅東口集合

場所＝(株)ツムラ 漢方記念館
(茨城県稲敷郡阿見町吉原 3586)

対象＝中学生以上 (中学生の場
合は保護者同伴)

定員＝20 人

(応募多数の場合抽選)

費用＝無料(ランチbuffet 付)

問＝2 月 20 日 (金)

までに二次元コード

のフォームから申し

込む

申＝産業振興課商工係 (内線
124)



わくわくレスリング 教室参加者募集

日時＝2 月 14 日 (土)

場所＝明和中学校

対象＝小学生

費用＝無料

持参＝室内用シューズ、タオル、
飲み物、着替え等

申・問＝2 月 7 日 (土) までに
山幸アリーナ明和 (TEL 84-
4626) へ直接申し込む



We are THE MEIWA VOLUNTEER FIRE CORPS !

明和消防団 第3分団 副分団長

大澤 智洋さんに聞きました



Q 入団したきっかけは何ですか？

A 先輩に誘われて入団しました。

Q 現在の活動において、特にやりがいを感じる瞬間はありますか？

A 地域の方々と関わる時に役に立っていると実感できます。

Q 消防団活動を通じて学んだことや得たスキルは何ですか？

A 様々な職種の方々と関わることで見識が広がったことや災害時の対応について学ぶことができています。

Q 地域の防災意識向上に向けて、どのような取り組みが必要だと思いますか？

A 防災に限らず、一人ひとりが他人ごとと思わず、地域の方々と普段から関わるができる場作りが必要だと思います。

Q 消防団の活動を通じて、地域社会にどのように貢献できると感じますか？

A 有事の際の対応など地域の安全安心に貢献できていると思います。

ありがとうございました！

団員歴 9年目
職業等 公務員



ロビーふれあい コンサート

今後のスケジュール（敬称略）

第
60
回

1月28日（水）12：15～
役場庁舎ロビー

グランツ
（フルート・ピアノ）

第
61
回

2月27日（金）12：15～
役場庁舎ロビー

山野和男（アコースティック
ギター弾き語り）

※内容が変更になる場合があります。延期・中止はメール配信等で、お知らせします



問＝総務課管財係（内線 214）

図書館通信

Library information

問＝日本キャンパックホール図書館（TEL 84-5555）
※月曜休館。返却BOXを利用してください。

うま年におすすめの3冊

「^{うま}午」は十二支の7番目にあたり、古来より俊敏さ・勇気・行動力の象徴とされてきました。ウマに関する本を紹介します。

ぐんまちゃん たぬきおんせんへゆく

友達のためきちゃんから、温泉を始め るというお手紙をもらったぐんまちゃん。さっそく訪ねてみると…

ウマ大図鑑

昔から身近な存在で、人のために、役立ってきたウマの種類から、からだのつくりやびっくり能力、などわかりやすく解説します。

スーホの白い馬

貧しいけれど働き者の羊飼いの少年スーホ。草原で拾った白い子馬を一生懸命に育てるのだが…。少年と馬との悲しくも美しい民話。

楽しいよみきかせ

日時＝1月17日（土）10：30～

絵本の読み聞かせ

「いきものどうやってねるの？」など



えいがサロン

日時＝1月25日（日）

【子ども向け】10：30～

「シナぷしゅ THE MOVIE

ぷしゅほっぺ ダンシング PARTY」

（上映時間 46分）

【大人向け】13：30～

「グランメゾン★パリ」（上映時間 117分）

入場料＝無料

シクラメン香る花市

12. 16

JA 邑楽館林明和支所で「めいわ花市」が開催。会場では、町の特産品であるシクラメンが色鮮やかに並び、来場者はお気に入りの一鉢を楽しそうに選んでいました。館林商工高等学校3年生によるシクラメン販売と手作りのもつ煮は、若い力あふれる温かなふれあいの場に。JA 邑楽館林女性会明和支部によるお赤飯の無料配布やキッチンカーのグルメ、農産物直売所ぽんぽこによる新鮮野菜販売も行われ、地域の魅力が溢れる日となりました。



笑顔あふれる生活発表会

12. 13

日本キャンパックホールで、こども園の年少・年中児と年長児とに分かれた2部構成で「生活発表会」が行われ「ここをひとつに えがおでつながる 発表会」をスローガンに、園児が創作劇や歌などを披露しました。

会場内は、日頃の成果を見てもらおうと精一杯頑張っている我が子の姿に、保護者の大きな拍手が響き渡りました。客席には笑顔があふれ、温かな雰囲気包まれました。



地域農業の持続に向けて

11. 27

東京・文京シビックホールで開催された「令和7年度 全国農業委員会会長代表者集会」で、明和町農業委員会の野木村 薫会長が、約2,000人の参加者を前に、全国3団体のうち平場地域の代表として活動事例を発表しました。

農地調整や担い手確保、耕作放棄地対策など、農業委員会が中心となった取り組みを紹介し、特に委員が日頃から現場で調整役として活動している点が注目され、参加者から高い関心が寄せられました。



明和中生が「人権作文」で入賞 12. 24

「第 44 回全国中学生人権作文コンテスト太田人権擁護委員協議会大会」において、明和中学校 3 年の矢澤 麗さんが優秀賞を、4 人が奨励賞を受賞。矢澤さんは「自分の普通とあなたの普通」と題し、性の多様性などに触れながら、相手の価値観を否定せず大切にしていきたいと伝えました。「自分の伝えたいことが選ばれて嬉しい」と笑顔を見せていました。

【奨励賞】3 年 福田 妃鞠さん／天海 美祐さん
2 年 江森 妃南さん／藤野 由麻さん



ライフプランを体験学習 12. 23

町と包括連携協定を結ぶ第一生命保険株式会社が、明和中学校 2 年生 87 人を対象に、消費者教育・金融保険教育教材「ライフサイクルゲームⅢ～生涯設計のススメ～」を活用した授業を行いました。

3 人 1 組でボードゲーム形式のグループワークに取り組み、就職や結婚、病気や災害など人生の出来事を疑似体験しながらお金の使い方や保険の役割について学びました。参加した生徒は「今から計画的に考えることが大切だと感じた」と話していました。



上毛かるたで郷土愛育む 12. 21

山幸アリーナ明和で「第 28 回 明和町子ども会上毛かるた大会」が開催され、町内の小学生 26 人が日頃の練習の成果を競い合いました。低学年・高学年それぞれで個人戦と団体戦が行われ、札を読む声に合わせて、子ども達は真剣なまなざしでかるたに手を伸ばしていました。

この大会は、各地区子ども会の代表が一堂に会し、上毛かるたを通じて郷土群馬への理解と関心を高めることを目的として実施されました。



オレンジリングを腕に 12. 1

町職員が講師となって「認知症キッズサポーター養成講座」が開催され、東西小学校 5 年生が参加しました。子どもの頃から認知症の理解を深め、将来にわたって地域の福祉力を高めていくために実施しました。

児童は「もし、自分の家族になったら、優しく寄り添って、話を聞くことが大事だと感じた」と話していました。講座の最後には、キッズサポーターの証となるオレンジリングが配布されました。





STOP!

◆ 館林警察署明和駐在所 TEL 84-2200 ◆ 消費者ホットライン 188「いやや」

カイロ・こたつ・電気毛布… 低温やけどに注意

事例

- ①こたつで就寝し朝起きると、足の指から出血しており、やけどに気づいた。左足の親指と人差し指を切断し、中指は皮膚移植を行うほどの重症だった。
- ②腰にカイロを貼り、電気毛布のスイッチを付けたまま就寝した。翌朝カイロをはがすと「痛がゆさ」があったので、皮膚科を受診したところ、皮がむけており皮膚の深い部分までやけどをしていると言われた。

ひとこと助言

- カイロやこたつ、電気毛布など、温かく感じる程度の温度でも、長時間皮膚が接することによって「低温やけど」が起きます。高齢者は若年者に比べて皮膚が薄く、運動機能や感覚機能が低下しているため、重症となりやすく、特に注意が必要です。
- 低温やけどを防ぐためには、長時間同じ部位を温めないことが必要です。
- 低温やけどは痛みも少なく、一見軽そうに見えますが、見た目より重症の場合があります。早めに医療機関を受診しましょう。

参照：国民生活センターより

休日当番医

Doctor on duty

最新情報、住所等はこちらから▶
一般社団法人館林市邑楽郡医師会ホームページ

必ず電話してから受診してください。また、電話が繋がりにくい場合や診察に時間を要する場合があります。

	内科系 (診療 9:00 ~ 17:00)		外科系 (診療 9:00 ~ 17:00)	耳鼻科 (診療 9:00 ~ 13:00)
1/11 (日)	新井内科クリニック 大泉町仙石 (TEL 20-1220)	藤原医院 邑楽町明野 (TEL 88-7797)	館林市夜間急病診療所 館林市新栄町 (TEL 73-2313)	1/18 (日) 川村耳鼻咽喉科医院 館林市新宿 (TEL 72-1337)
1/12 (月)	さくま内科胃腸科クリニック 館林市松原 (TEL 55-2500)	蜂谷病院 大泉町朝日 (TEL 63-0888)	うえの医院 館林市赤生田町 (TEL 72-3330)	2/1 (日) 板倉耳鼻咽喉科クリニック 板倉町海老瀬 (TEL 80-4333)
1/18 (日)	高橋クリニック 館林市本町 (TEL 75-7772)	堀越医院 館林市北成島町 (TEL 73-4151)	澤田皮膚外科 館林市新宿 (TEL 70-7703)	2/15 (日) なるしま耳鼻咽喉科クリニック 館林市大谷町 (TEL 76-7640)
1/25 (日)	たなか医院 大泉町住吉 (TEL 62-2881)	たけい小児科・アレルギー科 館林市北成島町 (TEL 76-2525) 〔小児科のみ〕	慶友整形外科病院 館林市赤生田町 (TEL 49-9000)	歯科 (診療 9:00 ~ 12:00) 受付 11:30 まで 館林市邑楽郡保健医療センター 館林苗木町 (TEL 73-8818)
2/1 (日)	福田ペインクリニック 明和町大佐貴 (TEL 84-1233)	小児科おぎわらクリニック 大泉町坂田 (TEL 61-1133) 〔小児科のみ〕	館林医院 館林市西本町 (TEL 74-2112)	
2/8 (月)	寺内医院 邑楽町赤堀 (TEL 88-1511)	横田医院 館林市大手町 (TEL 72-0255)	堀井乳腺外科クリニック 館林市北成島町 (TEL 55-2100)	緊急 公立館林厚生病院 館林成島町 (TEL 72-3140) 〔内科・外科系〕
2/11 (水)	大泉町泌尿器科内科 大泉町坂田 (TEL 63-7800)	館林記念病院 館林市台宿町 (TEL 72-3155)	阿部医院 大泉町吉田 (TEL 62-5428)	受診可能病院を紹介 緊急テレホンサービス (TEL 73-5699)
2/15 (日)	三浦医院 大泉町北小泉 (TEL 62-2917)	明和赤ちゃんこどもクリニック 明和町中谷 (TEL 84-1166) 〔小児科のみ〕	明和セントラル病院 明和町中谷 (TEL 84-1234)	

広告面

広告面

広告面

広告面

広告面

広告面

広告面



町の 情報 をお届けします！

めいわお知らせメール

町や近隣市町村のイベント情報や防災・防犯情報を**無料**で配信するサービスです。

【配信内容】

- ① 火災情報（随時配信）
※館林地区消防組合から配信されます。
- ② 防災・防犯情報（随時配信）
 - 地震や台風等のお知らせ
 - Jアラートによるお知らせ
 - 不審者、その他防犯関係のお知らせ
- ③ 行政情報
 - 町内のイベント情報等（毎週月曜日）
 - 選挙結果等のお知らせ（随時配信）
 - その他（随時配信）

申込メール防止の設定をしている場合は「cc:easy-pocket.jp」を受信できる設定にしてください。また、迷惑メール等が別途わかります。

事前登録が必要です。
左記から登録してください。



パソコン・スマートフォン用



携帯電話用

広報めいわ 有料広告募集中！

会社やお店のPRをしませんか？



		① 1 枠分	② 2 枠分
大きさ		縦 45 mm × 横 88 mm	縦 45 mm × 横 180 mm
広告料	1 か月	5,000 円	10,000 円
	6 か月	25,000 円	50,000 円
	12 か月	50,000 円	100,000 円

発行部数 4,550 部（毎月 10 日発行）
申込方法

町ホームページにある「広報めいわ広告掲載申込書」に必要事項を記入の上、政策室窓口またはメール・郵送で申し込む。

※企業または申込者が町外の場合は、市町村税の納付状況、直近 1 年度分（市町村民税納税証明書、滞納なし証明書等）の提出が必要です。

問合せ先 政策室メディア戦略係（TEL 84-3111）

こちらから申請書をダウンロードしてください。



はばたけ めいわっ子

明和中学校編

あなたの将来の夢はなんですか？

私の将来の夢は、科学者になることです。「人を助ける科学」を追求し、私達の生活を便利にしていきたいです。



ゆいと
谷 結心さん

私は将来、薬剤師になりたいです。「薬」を通して、困っている人、苦しんでいる人たちの手助けをしたいです。



めい
龍田 芽依さん

私の将来の夢は、教師です。そのために苦手な科目を勉強して、将来生徒に色々教えられる教師になりたいです。



いつき
奈良 一樹さん

プロバスケ「群馬クレインサンダーズ」コーチが特別授業



12月4日、西小学校体育館で5年生（61人）を対象に、県内のプロバスケットボールチーム「群馬クレインサンダーズ」のコーチによる特別授業が行われました。

当日は、大屋秀作・深川陽平・田中奏汰の各コーチが来校し、児童は6チームに分かれてドリブルやレイアップシュートなどの基礎技術を教わりました。最後には、サンダーズのマスコット「サンダくん」が駆けつけ、特別なクリアファイルとサイン色紙が渡され、みんなで記念写真を撮りました。プロの指導を受けた児童からは「フリースローが決められて嬉しい」などといった感想が聞かれました。

この事業は株式会社日本キャンパックが明和の子育てを応援するために実施されました。1月には東小学校の5年生にも同様の特別授業を行う予定。

広報めいわ 2026. 1月号

〈発行〉明和町

〒370-0795 群馬県邑楽郡明和町新里 250-1

TEL : 0276-84-3111

FAX : 0276-84-3114



町ホームページ

町公式 SNS

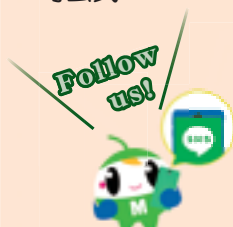

LINE



Instagram



X



YouTube