村の人口
4月1日現在
世帯数 2,451戸
人口総数 10,007人
男 4,994人
女 5,013人
（3月中の動き）
出生15人 死亡6人
転入62人 転出52人

広報めいわ

'83 4
10日発行
第259号
発行 明和村役場
編集 総務課 広報係
印刷 プレーン

——中学校卒業式にて——

定例村議会

今年の予算の使いみちを決める

―21議案を原案どおり可決―

明和村議会が三月十日に招集され会期八日間の日程で行われました。この議会では、①公平委員会委員の選任について　②固定資産評価審査委員会委員の選任について　③村職員の定年等に関する条例制定について　④幼稚園保育料条例の一部改正について　⑤明和村渡船越立請負受託について　⑥教育委員会委員の任命について　⑦昭和五十八年度明和村各種会計予算について　⑧明和村選挙ポスター掲示場設置に関する条例制定について　⑨村議会会議規則の一部改正についてなど村長提出議案十九件、議員提出2件が審議され、いずれも原案どおり全員一致可決されました。なお、最終日に一般質問三件が行われ、それぞれについて村長、助役及び担当課長が答弁いたしました。

主な議案内容

公平委員の選任について

明和村公平委員である折原功一さん（大佐貫）は四月三十日で任期満了となりますが、再び折原さんを選任することで議会に同意を求めたところ可決されました。

公平委員とは…

職員の給与、勤務時間、勤務条件などの措置の要求を審査し、判定し、必要な措置をとる。また、職員に対する不利益処分についての不服申立てに対する裁決または決定を行う。

固定資産評価審査委員の選任について

明和村固定資産評価審査委員である小平勇さん（新里）は三月二十四日で任期満了となりますが、再び小平さんを選任することで議会に同意を求めたところ可決されました。

固定資産評価審査委員とは…

固定資産税にかかる固定資産について固定資産課税台帳に登録された事項について不服がある場合は委員会に審査を申し出、委員会は適正公平の見地から申し出に対して審査を行う。

村職員の定年等に関する条例制定について

村職員の定年に対する条例を制定したものです。これにより職員は六十歳に達した日以後における最初の三月三十一日が退職の日となりました。

なお、この条例の施行は昭和六十年三月三十一日からです。

福祉医療費支給に関する条例の一部改正について

二月一日より施行された老人保健法では、六十五歳以上の重度心身障害者は、いわゆる「ねたきり老人」として医療費の一部負担金を徴収されることになりましたが、県との協調によって、この一部負担金を助成し、従来どおり高齢重度障害者の医療費は無料にしようとするものです。

幼稚園保育料条例の一部改正について

現在幼稚園の保育料は一人月額三千円ですが、諸状勢により四月一日から三千六百円に改正するものです。

千津井渡船の請負受託について

千津井と羽生市を結ぶ、千津井渡船の運航を、本年度も県より年額五百六十四万六千円で請負って運営することになりました。

一般会計補正予算について

昭和五十七年度一般会計予算に歳入歳出それぞれ一億三千五百三十四万円を追加して、予算総額を二十二億四千三百七十八万円としました。

歳入の主なものは、地方交付税一億六百七十万円、農業用排水路改良事業債追加九百九十万円、社会体育館建設事業債追加三千六百二十万円などです。

歳出の主なものは、財政調整基金への積立金一億六千三百九十六万円、廃棄物処理委託料追加二十三万五千円、水田再編特別対策事業連担団地促進活動補助金六十五万円などです。

教育委員会委員の任命について

教育委員会委員が一名空席となっておりましたので、新たに多田則夫さん（上江黒）を選任することで議会の同意を求めたところ全員一致で可決されました。

◆多田則夫さんのプロフィール

多田さんは昭和五十年四月に教職を退職されるまで、四十年という永い間教育一途に生きて来られた方です。群馬県師範学校を卒業され、小泉尋常高等小学校を振り出しに館林、板倉などで教鞭を執り、昭和四十四年には板倉南小学校長、昭和四十八年には明和東小学校長として活躍された方です。

各種予算について

新年度の各種予算は、三面～六面に詳しく掲載しましたので、ご覧ください。

明和村選挙ポスター掲示場設置に関する条例制定について

今後行われる村長選挙、村議会選挙において候補者のポスターは、環境美化と選挙費軽減のため、村が設置する公営ポスター掲示場に全て掲示するようになりました。

一般質問

■行政改革について

始沢・石村議員　昭和五十八年度は行政改革の年。明和村においても行革をして、現在効率化運用に努力されているが、今後明和村の行革の構想はどのよう

（次ページ下段へつづく）

19億1290万円で住みよい村づくり

三月十日奈良村長は、新年度の予算を上程するにあたり、予算の編成方針及び予算の概要を説明しました。

内容はおよそ次のようなものでした。

国の五十八年度の予算においては、歳入欠陥調整分を除くと三・一%の減となり、実質的にはマイナス予算となって、昭和三十年度以来の二十八年ぶりの超緊縮型の予算がこの程決定されました。

このような、厳しい国の財政状況に鑑み、わが明和村の予算編成も国と同じように四・四%のマイナス予算となりましたが、従来からの基本理念である「子や孫に誇れる明和村」の建設を願い、真に郷土の発展と村民生活の安定を第一として考え、一般行政費を前年より厳しく抑制し、経費的支出の効率化につとめました。

昭和五十八年度の主な新規事業としては、東小学校木造危険校舎の改築、利根川河川敷運動場の第三期工事、村道の側溝整備などを予算化しましたが、その他小学校の副読本の作成、難病患者の見舞などきめ細かな施策がなされています。

このように新規事業に対して従来からの重点項目である村道改良工事、用排水路の整備事業、教育、福祉関係など、可能な限り予算化し、村政の後退を招く事のないよう、明るく豊かで活力に満ちあふれた明和村の建設を念願して予算の編成を行いました。

皆様のご協力、ご理解をお願いします。

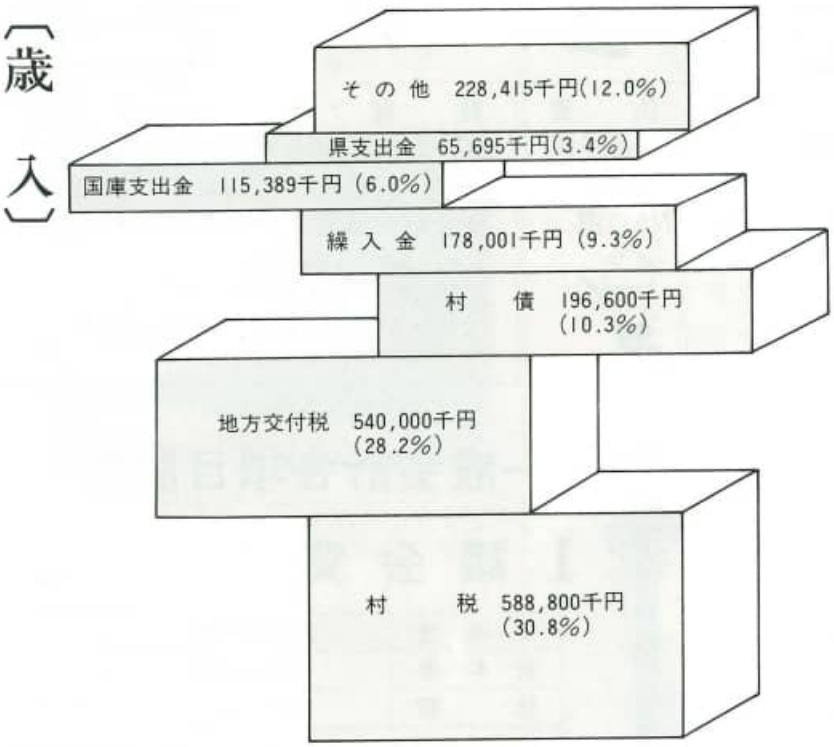

村税の内訳		総額	村民一人当たりが負担する額	一世帯当たりが負担する額
	村民税	242,000 千円	24,222 円	99,221 円
	固定資産税	263,270	26,351	107,942
	軽自動車税	8,600	861	3,526
	村たばこ消費税	30,800	3,083	12,628
	電気税	42,000	4,203	17,220
	特別土地保有税	2,130	213	873
	合計	588,800	58,933	241,410

村債の推移

昭和55年	2億810万円
56年	1億9,330万円
57年	2億4,410万円
58年	1億9,660万円

※村債とは今年度村が事業するため借りる借金のことです。

公債費の推移

昭和55年	8,539万円
56年	1億1,594万円
57年	1億4,723万円
58年	1億7,169万円

※公債費とは今まで村が借りたお金のうち、今年度に返すお金のことです。(たくさんお金を借りれば、たくさんの事業が行えます。また、逆に借りないで事業を抑制するか、住民のニーズとのかねあいもありその調整がむずかしいところです。)

(前ページより)

なのですか。

〔答〕 一番問題となる人件費については、職員の採用は抑制し少数精鋭主義で望んでいく。既に保育園の調理人などにおいてパート制を導入し軽減している。また、民間人に委託できるものは委託していく方針である。

昨年助役らを中心に行革について研究された多くの事柄が昭和五十八年度から一部導入されます。また、職員以外の民間人の意見なども取り入れる事を考えています。

■危険物収集について

野本(孝)議員 本村の危険物処理について、民間業者が引き受けるとするならば、民間に委託するのですか。

〔答〕 昭和四十六年から館林市に生ゴミと危険物処理をお願いしているが、市では生ゴミは処理するが、危険物処理については苦慮している。今後も出来るだけ市にお願いして、最善の策を見い出したい。

農道及び農業用排水路について

野本(高)議員 大輪地区の生活道路はりっぱに整備されているが、農業関係の農道や用排水路の整備は大変遅れているので、早急に実施してもらいたい。

〔答〕 大輪地区においては、農業関係の事業費について他の地区に劣ることなく投入して整備しています。

一般会計各項目予算額	◎総額	▲割合	★村民一人当たり

議会費	総務費	民生費	衛生費	農林水産業費
◎ 49,734千円	◎ 251,175千円	◎ 151,499千円	◎ 61,348千円	◎ 165,368千円
▲ 2.6%	▲ 13.1%	▲ 7.9%	▲ 3.2%	▲ 8.7%
★ 4,978円	★ 25,140円	★ 15,164円	★ 6,140円	★ 16,552円

商工費	土木費	消防費	教育費	公債費
◎ 24,772千円	◎ 335,492千円	◎ 75,105千円	◎ 617,689千円	◎ 171,687千円
▲ 1.3%	▲ 17.5%	▲ 3.9%	▲ 32.3%	▲ 9.0%
★ 2,479円	★ 33,580円	★ 7,517円	★ 61,825円	★ 17,184円

3 民生費

本年度	151,499千円
前年度	185,211千円
比較	減 18.2%

――いたわりの心を予算化――

どんな人に対してもいたわりの心を伝えようと、福祉行政は今までより後退しないように配慮されています。

★主な支出予算額は次のとおりです。

▶村社会福祉協議会補助金	1,929千円
▶県赤十字血液センター建設補助金	665千円
▶老人クラブ育成助成金	1,491千円
▶敬老年金	2,080千円
▶老人保健特別会計繰出金	10,390千円
▶心身障害者等入通所保護者負担扶助	1,110千円
▶医療扶助費	9,869千円
▶児童手当	9,732千円
▶保育園食糧費	11,847千円
▶ねたきり老人介護慰労手当	3,000千円
▶分福ヘルスセンター入場料負担金	844千円

4 衛生費

本年度	61,348千円
前年度	67,659千円
比較	減 9.3%

――村民全員の健康を願って――

だれもが健康で、住みよい環境で生活したいと願っています。明日のしあわせのための費用がたくさん、この衛生費に含まれています。

★主な支出予算額は次のとおりです。

▶邑楽館林医療事務組合負担金	8,433千円
▶各種予防検査委託料	5,052千円
▶母子栄養強化牛乳扶助	984千円
▶衛生害虫駆除用薬剤費	2,484千円
▶廃棄物処理委託料	5,243千円
▶館林衛生施設組合負担金	10,142千円

一般会計各項目説明

1 議会費

本年度	49,734千円
前年度	48,528千円
比較	増 2.5%

――議場を整備したり「議会だより」を発行――

住民の意志や意見を行政に反映していただく、住民の代弁者の村議会議員の運営費、活動費、広報印刷費、報酬費などの費用です。

★主な支出予算額は次のとおりです。

▶議員報酬費	23,316千円
▶議員期末手当	9,521千円
▶議員共済会公費負担金	2,052千円
▶広報紙「議会だより」発行費	600千円
▶議場整備費	576千円

2 総務費

本年度	251,175千円
前年度	237,084千円
比較	増 5.9%

――公営選挙ポスター掲示場(板)を設置――

現在各地区にある掲示板を取り替えたり、今後予定される選挙の候補者ポスターを公営掲場（43カ所）にするなどの費用が含まれています。

★主な支出予算額は次のとおりです。

▶庁用車自動車購入費	2,763千円
▶広報紙印刷代	4,326千円
▶各地区掲示板設置費	532千円
▶交通安全に対する工事費	3,730千円
▶村誌作成原稿執筆委託料	1,600千円
▶財政調整基金利子積立	12,900千円
▶県議会議員選挙費	1,375千円
▶参議院議員選挙費	2,543千円
▶村議会議員選挙費	3,086千円

8 消防費

本年度	75,105千円
前年度	76,572千円
比較	減 1.9%

——もっと安心して暮らせるために——

恐ろしい火災から家屋、人命を守り、安心して暮らせるための費用が含まれています。明和分署に新しく救急車を配備したり、防火水槽2基、消火栓を5基設置したりする費用が含まれております。

★主な支出予算額は次のとおりです。

▶館林地区消防組合負担金（常備消防費）　55,864千円
　〃　（非常備消防費）　9,695千円
　〃　（消防施設費）　7,969千円
▶防犯灯設置工事費　230千円

9 教育費

本年度	617,689千円
前年度	689,835千円
比較	減 10.5%

——より充実した教育及び教育施設をめざして——

本村の校舎でただ一つ木造の危険校舎である東小学校を本年度改築して、教育施設を充実し、よりよい教育環境をつくります。また体育の向上のため、利根川河川敷運動場に「陸上競技場」そしてゲートボールを主とした「老人と子供の広場」を作る費用が含まれています。

★主な支出予算額は次のとおりです。

▶西小学校体育館屋根塗装工事　800千円
▶小学生社会科の副読本作成　4,400千円
▶東小建設費　349,255千円
▶中学校プールサイド拡張工事　1,600千円
▶西・中央幼稚園園庭整地及び裏庭舗装工事　3,235千円
▶体育協会交付金　1,800千円
▶利根川河川敷運動建設工事費　27,450千円
▶体育館トレーニング器具購入　3,930千円
▶東西小学校体育館雨どい改修工事　1,000千円
▶公民館警備清掃業務委託料　4,506千円

10 公債費

本年度	171,687千円
前年度	147,231千円
比較	増 16.6%

村が大きな事業を行う場合、村債（借金）をして行います。その借りた村債を長年少しづつ返済していきます。その元金の返済が今年は77,736千円、利子が93,869千円、その他取扱手数料等が82千円となっています。

★主な支出予算額(返済)は次のとおりです。

▶公営住宅分　9,681千円
▶臨時市町村道　21,515千円
▶農道整備分　3,029千円
▶農業基盤整備　18,002千円
▶公民館用地取役分　7,201千円
▶臨時地方道　29,639千円
▶公民館　16,661千円
▶明和中学校分　9,769千円
▶社会体育館分　9,410千円

5 農林水産業費

本年度	165,368千円
前年度	173,496千円
比較	減 4.7%

——農業の生産・生活面の整備——

農業の生産基盤である用水路、排水路などの生産面の整備さらに、農村の生活環境を良くするための費用がたくさん含まれています。

★主な支出予算額は次のとおりです。

▶麦大豆等生産振興対策事業補助金　638千円
▶稲作請負防除補助金　2,500千円
▶園芸振興補助金　1,314千円
▶農業近代化資金利子補給金　3,763千円
▶農村生活環境整備資金利子補給金　617千円
▶新規自立営農資金利子補給金　418千円
▶経営拡充資金利子補給金　209千円
▶用排水路及び道路改良工事　77,800千円
▶広域営農団地農道整備事業地元負担金　1,823千円
▶県営排水対策特別事業地元負担金　27,900千円
▶団体営農道整備事業負担金　7,575千円
▶広域農道事業借入償還金　1,431千円

6 商工費

本年度	24,772千円
前年度	21,423千円
比較	増 15.6%

——商工業のより充実をめざして——

本村の商業・工業の振興のために、各種の融資や助成を行っています。村の各融資は11面の『融資一覧表』をご覧ください。

★主な支出予算額は次のとおりです。

▶明和村商工会助成金　3,500千円
▶中小企業設備近代化資金利子補給金　775千円
▶商業設備近代化資金貸付金　9,054千円
▶労働福祉施設資金貸付金　5,332千円
▶設備近代化資金出損金　139千円

7 土木費

本年度	335,492千円
前年度	344,660千円
比較	減 2.7%

——もっと、生活面を住みよくするために——

より一層道路改良工事を実施して、生活と産業の基礎を充実して村の発展の基礎を築く費用が含まれています。

★主な支出予算額は次のとおりです。

▶道路台帳修正委託料　600千円
▶道路側溝新設整備費　15,000千円
▶道路補修用砕石代　3,000千円
▶測量調査委託料　7,570千円
▶道路改良工事費　121,000千円
▶道路用地買収費　81,000千円
▶物件補償費　25,000千円
▶渡船運営費　5,700千円
▶舗装工事費（村単分）　54,330千円
▶　〃　（公共分）　37,800千円
▶　〃　（県補助分）　13,970千円

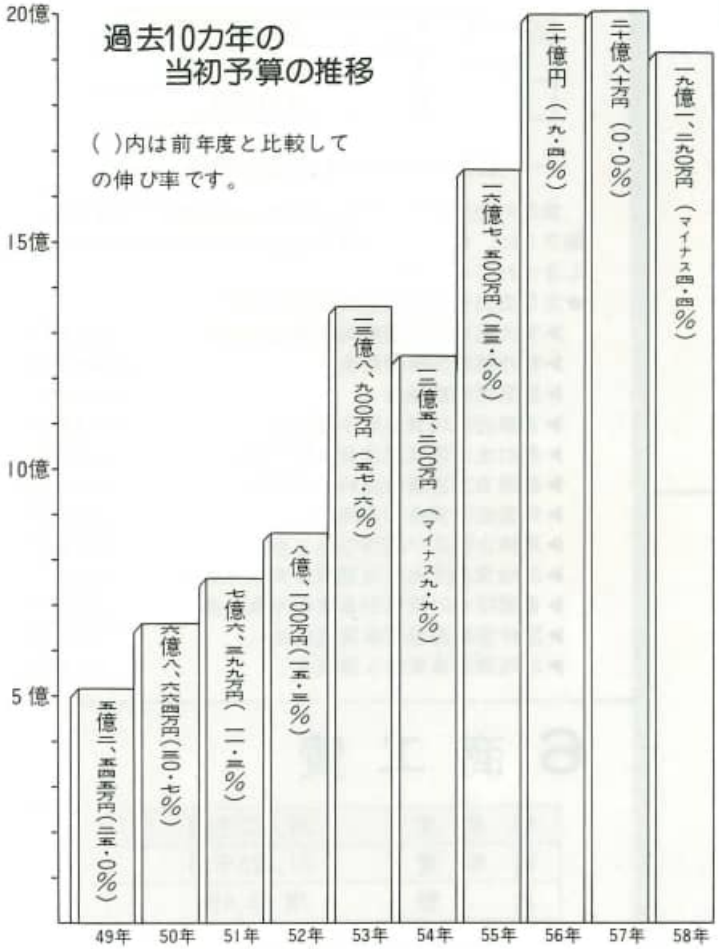

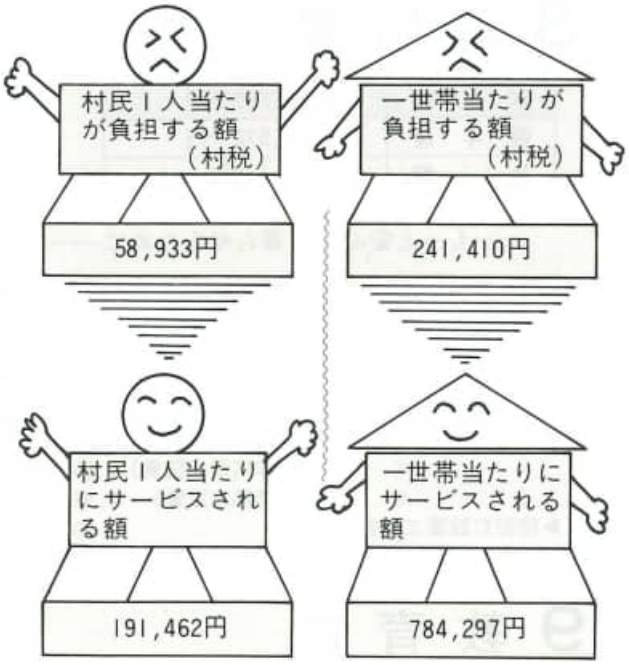

近隣市・町との比較

市町村名	1人当たりにサービスされる額
明和村	19万1462円
板倉町	17万3854円
千代田町	19万0999円
大泉町	18万9974円
邑楽町	15万2288円
館林市	20万0039円

特別会計予算

【農業共済事業】

予算総額は八千百二十八万円で前年より二・三%の減少率となっています。

―歳入―

主な収入は皆さんからの共済掛金二千百四十九万円、その他県より受ける保険金二千六百四十二万円で両方合計すると全体の五八・九%を占めています。

その他、県補助金が一千三百五十八万円となっております。

―歳出―

歳出の主なものは被害農家へ支払われる各種共済金が四千六百七万円で全体の五六・七%を占めます。その他、県へ支払う保険料六百四万円などがあります。

【国民健康保険事業】

歳入歳出それぞれ三億四千七百八十万円です。

これは前年度に対して二・六%の伸び率となっております。

―歳入―

主な歳入は皆さんからの保険税、一億二千七百万円で全体の三六・五%を占めています。

これを平均すると一世帯当たり九万一千五百六十五円、被保険者一人当たり三万一千五百十四円です。

その他国からの支出金一億八千九十五万円などです。

―歳出―

支出の主なものは、被保険者が医者にかかった時に支払われる保険給付費二億五千七十八万円で全支出の七二・一%。また老人保健会計への拠出金七千四百八万円で二一・三%で、この両方で九三・四%を占めています。

七二・一%を占める医療費の支払いは一人当たりにすると、六万三千三百七十九円になります。

【老人保健事業】

歳入歳出それぞれ二億六百三十九万円です。

この事業は二月一日から七十才以上の老人に適用された老人保健法に関するものです。

―歳入―

歳入の七〇%は国民健康保険、共済組合、健康保険組合などの各保険組合からの拠出金一億四千四百四十七万円。国の支出金が二〇%で四千百二十万円。県が五%で一千三十万円、村が五%の一千三十九万円です。

―支出―

支出の九九・九%が医療に対する給付で二億六百九万円で、一人当たり二十五万四千二百四十四円です。

【水道事業】

〔収益的〕

―収入―

総収入額は六千三百八十七万円で、皆さんからの水道使用料が五千四百五十九万円で全体の八五・五%を占めています。

―支出―

総支出額は六千百六万円で、主な支出は減菌費や電気料などの維持管理費が一千九百五十七万円。その他メーター検針を委託するための費用などが含まれています。

〔資本的〕

―収入―

消火栓設置に対する費用が百七十万円消防署の会計から収入されます。

―支出―

総支出額は二千百九十万円で主な支出は配水管布設の一千二百七十万円。水源地の減菌装置の交換が五百万円。起債の償還金三百七十九万円などです。

不足する額二千二十万円は、過年度分損益勘定留保資金一千六百四十一万円及び減債積立金三百七十九万円で補てんします。

一般会計性質別歳出内訳

その他	2億44,556千円(12.8%)
各種扶助費	29,872千円(1.6%)
各種補助費	2億02,374千円(10.6%)
物件費	2億67,769千円(14.0%)
人件費	4億39,485千円(22.9%)
建設事業費	7億28,844千円(38.1%)

思い出深い学び舎を162人巣立つ

明中生

三月十六日に県内一斉に中学校の卒業式が行われましたが、明和中学校でもこの日百六十二人が三年間の思い出深い学び舎を後に新たなスタートを切りました。

来賓や父母が見まもるなか、関根校長が卒業生一人ひとりに卒業証書を手渡し「新たなスタートに際し、母校で学んだ事をしっかりと胸に刻みがんばってほしい」と激励しました。

最後に思師、父母、在校生が校門まで両側に人垣を作り、その中を卒業生は、卒業証書と記念樹をしっかりと握り母校を後にしました。

【卒業生の進路状況】

今年の明和中学校卒業生百六十二人のうち高校に進学したものは百五十一人、職業訓練校六人、就職五人です。

▼高等学校別入学者数

館林高校（普）	十二名	
〃（商）	三名	
館林女子高校	二十九名	
西邑楽高校（男）	六名	
〃（女）	十名	
太田高校	三名	
太田女子高校	二名	
太田工業高校	八名	
板倉高校（男）	五名	
〃（女）	四名	
大泉高校（女）	十六名	
桐生市商高校（男）	一名	
群馬工専	一名	
不動岡高校（女）	一名	
羽生実業高校（女）	三名	
関東学園高校（男）	十六名	
〃（女）	十二名	
足利学園高校（男）	六名	
〃（女）	四名	
足工大附属高校（男）	六名	
佐野日大附属高校（男）	二名	
常盤学園高校（女）	一名	

防火を語る三十行（第80回）

桜井　武さん（梅原）

（写真・文・題字とも桜井さんです）

「昨日、火災があったんだって」などと、そんな会話を聞くたびに、私は体から血が引くかのように、ぞっとしてしまう。

私の家でも十年前に同じ体験をしているからです。又、外出時に、火災のサイレンを聞くたびに不安におちいる。まして、私の家は職業がら毎日揚げ物をしている。少しでも油断しようものなら十年前の再現になってしまうだろう。

私も火に対しては気を付けているが、女房は私以上に気を使っているようだ。私が揚げ物が終わって火を消すが、それから又、消火の確認やガスの元栓などを点検します。

また、午後九時に消防署から防犯・防火の放送が流れてくると、それと呼応するかのように、家族全員で、コタツは……ストーブは……などと、床に着く前に一回りして防火に努める。そんな時、私は防火には、いくら気を付けても、気を付け過ぎる事はないのだなーとつくづく思わずにはいられない。

各地区の区長決まる

昭和五十八年度以降村政の第一線で行政と地域を結んでいただく各地区の区長さんが決まりました。

地区名	氏名	新旧別
斗合田	多田　正男	（旧）
下江黒	中村　賢作	（新）
上江黒	多田　則夫	（新）
千津井	藤野　一二	（新）
江口	新井繁二郎	（旧）
田島	奈良　邦雄	（旧）
南大島	福島　明	（旧）
新里	瀬下　恒男	（旧）
中谷	坂上喜太郎	（旧）
梅原	始沢　仁一	（旧）
川俣	田口　忠雄	（旧）
須賀	落合新次郎	（新）
大輪	松本　竹市	（旧）
入ヶ谷	金子　茂男	（新）
矢島	大野　茂次	（旧）
大佐貫	折原　功一	（旧）

公民館まつり「作文」入選作品

ぼく達の公民館

東小五年　中村　豪（応募時四年）

中央公民館は、ぼく達四年生が、幼稚園を卒園する年に出来ました。二階だての鉄きんづくりで、クリーム色のりっぱな建物です。その中央公民館へ、二学期の終りごろ、ぼく達は、社会科の勉強で見学に行きました。

公民館に着くと、初めに「公民館ができるまで」の映画を見せてくれました。

公民館をつくるには、ほかの町・村の公民館を見に行って、くわしい話を聞いたり、地区ごとに話し合ったりして、代表の人が、県庁へ行って、おねがいし、公民館をつくることにさんせいしてもらう事から、始まったそうです。つくってもよいということが決まると、今度は、どんな建物にするか、お金はどのくらいかかるか、設計ぎしにもけいを作ってもらって、相談したり、大変な苦労があったんだな、ということがよくわかりました。その映画が終ると、公民館の主任の人が、もっとくわしく話をして館内を、家内してくれました。

最初は図書室です。ぼくは、そこで本を読んだことがあります。約一万五千冊あり、村の人口一人平均二五冊分あるのだそうで、ぼく達の学校の図書室よりたくさんの本がぎっしりならんでいます。ぼくは、たくさん読んでみたいけど家から、公民館までは、ちょっと遠いので残念です。

こうどうでは、村民カルタ大会があって、ぼくは、下江黒の団体に選手で出た事があります。また、夏休みの映画もここで見ました。

他にもいろいろな部屋が二階にもありました。会議室や、研しゅう室などです。こんなに、いろいろな部屋があるので「すごい費用がかかったんじゃないかな」と思いました。

それから、公民館まつりというのが、あるのだそうです。ぼくはまだ行ったことはないけど、村の人達が作るいろいろな作品が、かざられるのだそうです。

ぼくは、村民体育大会や、村民マラソン大会、夏休みの映画会、村民カルタ大会の時ぐらいしか公民館には行かないけど、いろいろな教室がひらかれていて、事む室のけいじ板には、予定がぎっしり書かれているのも見せてもらいおどろきました。

公民館は、地いきの人の学校のようなものだということが見学をして、よくわかりました。

こんな、りっぱな公民館があるので、明和村は、もっともっと、すみよい村になると思いました。

社会体育館 竣工式行われる

社会体育館がこの程完成したのに伴い三月三十日、建設にご協力いただいた方、貴重な土地を提供してくださった方など、多数の関係者の参列を得て竣工式が中央公民館で行われました。

式は村長の式辞で始まり、議長挨拶など多数の祝辞をいただいたり、村へ土地を提供された方、建設なさってくださった方、設計なさってくださった方に、村から感謝状が贈呈されました。

また、当日は体育館の一般公開を兼ねて、西邑楽高校と熊谷女子高校バレー部による模範試合が行われ、社会体育館の封切りとなりました。

なお、体育館の建設は工業再配置促進法の補助金を受けて建設され、その協力工場は矢島地区に所在する日本キャンパック(株)と日東製器(株)です。

◆村からの感謝状贈呈者

▼㈱阿佐美建築設計事務所

▼明和建設工事共同企業体

▼土地提供者　久保庭栄一郎　吉田保男　青木千次郎　小平健一

（敬称略）

竣工にあたり

村長　奈良丑松

健康増進に大いにご利用を

村民憲章に「いつも健康で、仕事に精をだし、豊かな村をつくりましょう。」と定めてある通り、心身の健康づくりは全村民の願いであり、村行政の重要課題として、今日まで各種施策を推進してまいりました。

特に、幼稚園・小・中学校の校(園)庭及び体育館等体育施設の開放・夜間照明施設の設置・利根川河川敷総合運動場の造成等、各種体育施設の整備充実に鋭意努力してまいりましたが、社会体育館の建設は多年にわたる村民の切なる願いでありました。

このたび、幸に、工業再配置促進法の規定により、補助対象事業として国の補助金を受け、村民各位の御協力をいただき、まことに御同慶にたえません。

ここに改めて、国及び県御当局の御指導、ならびに、本村議会及び建設委員会をはじめ村民各位の御支援御協力に深甚なる謝意を表します。

村民の皆さん、この社会体育館をいつまでも、スポーツの殿堂として御活用いただき、スポーツを通して心と心の触れ合いをはかり、友好の輪を広げ、心身の健康づくりに励まれ、村民の皆さんがいつも健康で仕事に精をだし、豊かな村づくりに御精進されますよう御祈念申しあげて御挨拶といたします。

アリーナ

観覧席

卓球場

トレーニング室

自動車税に関するトラブルを防ごう

自動車税の時期となりましたが毎年自動車税事務所では自動車税納税通知書を郵送しても、住所変更や自動車所有者変更をしていない人が多く通知書が戻って来てしまいます。

皆様方からの苦情をなくすために、もう一度次のことを確認してください。

▼車を下取りに出された方

車を乗換えられたときに、下取りに出した車の登録上の手続きはお済みですか。

あなたの名義のままですと、引続いて税も納めなければなりません。一度確かめてみましょう。

▼この二年間に住居を移転された方

住所変更の手続きを陸運事務所になされましたか。もし、手続き未済の方は、お早めに手続きをされるほか、自動車の登録ナンバーを告げて当事務所まで御連絡ください。（軽自動車については役場へ）納税の通知が迷子となり、後日のトラブルの原因となっております。

▼身障者の減免措置

身体に障害のある方の減免申請は、五月二十四日までです。（軽自動車については役場へ）お早めに手続きをしてください。

そのほか自動車税について、わからない点は自動車税事務所または館林財務事務所までお気軽に御相談ください。

●群馬県自動車税事務所（☎〇二七二―六三―四三三三）

●館林財務事務所（☎七二―四四六一）

技術改善費に補助金を支給

中小企業者で新製品・新技術の開発を行う者に対して補助金を交付することにより、中小企業における技術の改善・向上をめざすことを目的とします。

▼補助対象者

県内に事業所または工場を有する中小企業者

▼補助対象事業費

技術研究又は試作に要する次の経費　①原材料費　②構築物費　③機械装置費　④工具器具費　⑤工業所有権導入費　⑥外注加工費　⑦技術導入受入費（昭和五十八年度中に補助事業が終了し、かつ、当該事業に対して支出される費用に限られます）

▼補助率及び補助金額

・補助率　補助対象経費の三分の二以内

・補助金額　一件あたり五十万円～三百万円以内（決定に際しては審査があります）

▼申請受付期間

三月十日～四月三十日まで

▼申請先

群馬県繊維工鉱課（☎〇二七二―三―二二）

老人クラブ功労者として福田さん表彰受ける

明和村老人クラブ連合会長である福田峯次さんは三月二日、老人クラブ功績者として群馬県老人クラブ連合会理事長表彰を受けました。

福田さんは老人クラブの運営と地域老人福祉向上のため永年にわたり福祉事業に大きく貢献した事が認められたものです。

折原くん銅賞を受ける　牛乳絵日記コンクール

第三回牛乳絵日記、作文コンクールで上江黒の折原良和くん（東小二年）は銅賞を受けました。

今回は絵日記だけでも六千百三十点の多数の中から選ばれました。

良和くんの作品は、牛におじさんがえさを与えるところの、ほのぼのとした絵が描かれてあります。

第4回 無事故・無違反コンクール

――1月～2月までの成績発表――

地域ぐるみ、村ぐるみで交通安全思想の普及徹底を図る第4回行政区別無事故・無違反コンクールの2カ月分の成績は次のとおりです。新年早々死亡事故が発生し、最悪のスタートとなりましたが、その後大きな事故・違反はありませんでしたが交通事故が7件、悪質違反が2件発生しました。

行政区名	人口（持点）	減点数 累計	減点数 事故率	交通事故種別 死亡事故	重傷事故	軽傷事故	物損事故	悪質違反行為 酒酔い酒気帯び	ひき逃げ	速度違反（25km以上）	あて逃げ	無免許	順位（）は前回
斗合田	392	0	0										1
下江黒	333	40	0.1201				2						15
上江黒	533	0	0										1
千津井	626	0	0										1
江口	624	0	0										1
田島	562	20	0.0356				1						12
南大島	1,260	70	0.0556				1					1	13
新里	950	0	0										1
中谷	673	0	0										1
梅原	844	20	0.0237				1						11
川俣	397	0	0										1
須賀	486	0	0										1
大輪	896	20	0.0223				1						10
入ヶ谷	128	0	0										1
矢島	686	100	0.1458	1									16
大佐貫	601	50	0.0832							1			14
計	9,991	320	0.0320	1			6			1		1	—

昭和58年度交通災害共済加入状況

（昭和58年3月1日現在）

地区	人口	加入者数	加入率	順位
斗合田	394人	385人	97.72%	2
下江黒	329	326	99.09	1
上江黒	533	496	93.06	6
千津井	626	578	92.33	10
江口	622	588	94.53	4
田島	565	522	92.39	8
南大島	1,252	1,134	90.58	13
新里	954	853	89.41	15
中谷	678	569	83.92	16
梅原	844	781	92.54	7
川俣	403	383	95.04	3
須賀	486	448	92.18	11
大輪	893	825	92.39	9
入ヶ谷	127	120	94.49	5
矢島	684	619	90.50	14
大佐貫	598	549	91.81	12
計	9,988	9,176	91.87	—

東小学校改築の設計図出来あがる!!

小・中学校の校舎でただ一つ木造校舎となってしまった東小学校の北校舎。

この北校舎を近く改築しますが、このほど設計図が出来あがりましたので、みなさまにお知らせします。

設計の基本方針・概要は次のとおりです。

▽西小や中学校と同じように渡り廊下で既設校舎と改築校舎を連結した。

▽採光と照明、通風、換気にはよく注意し、各教室にはテレビ用アンテナ線を導入した。

▽音楽室にはML装置を設置できるようにした。

▽屋外の作業所を作り多目的に利用できるようにした。

▽二階には展示ホールを作り児童達の展示はもちろん情報交換の場となるようにした。

近く取り壊される北校舎

1階平面図

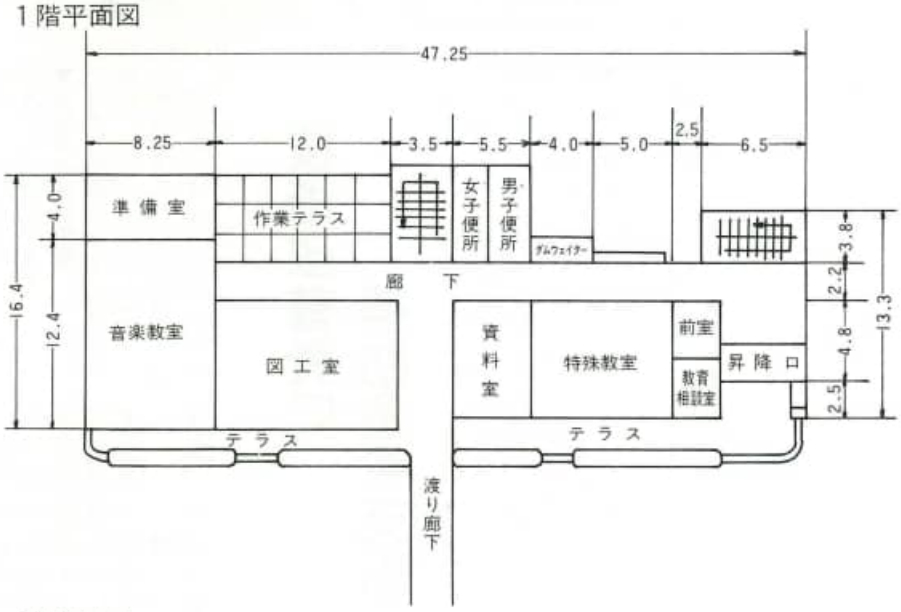

2階平面図

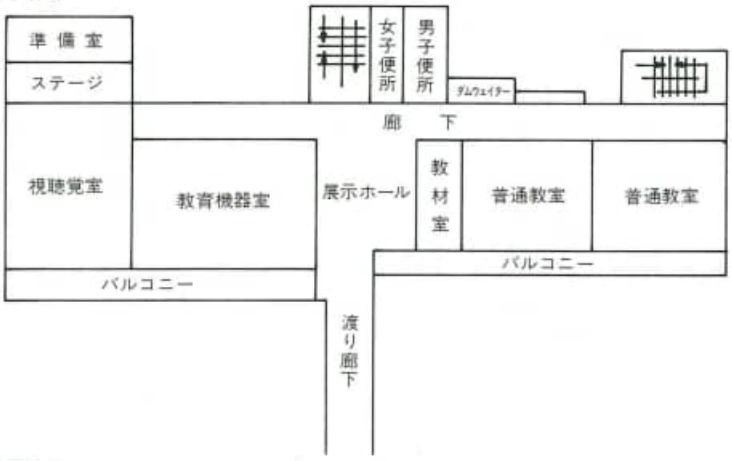

3階平面図

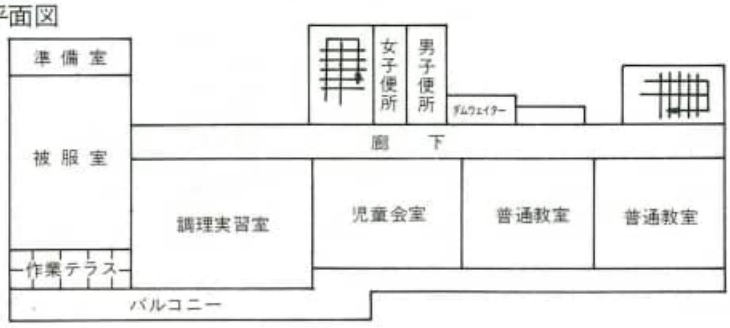

1階

昇降口	26.4㎡	
教育相談室	13.3	
前室	12.25	
特殊教室	65.7	
資料室	40.15	
図工室	98.4	
音楽教室	102.3	
準備室	33.0	
階段室A	22.85	47.55
〃 B	24.7	
便所	35.59	
廊下	116.68	
計	591.32	

2階

普通教室	65.7㎡	
〃	65.7	
教材室	21.9	
教育機器室	98.4	
視聴覚室	110.55	
準備室	24.75	
階段室A	22.85	47.55
〃 B	24.7	
便所	35.58	
廊下	85.8	
展示ホール	51.27	
廊下	14.08	
渡り廊下	74.97	
計	696.25	

3階

普通教室	65.7㎡	
〃	65.7	
児童会室	65.7	
調理実習室	98.4	
被服室	94.05	
準備室	20.63	
階段室A	22.75	47.35
〃 B	24.6	
便所	35.58	
廊下	99.88	
計	592.99	

延床面積　1,880.56㎡

第2回 今月話題の人に直撃インタビュー

義務教育の9年間を1日も欠席しなかった新里の野本喜美枝さん

今月、話題の人にインタビューは、小学校、中学校の義務教育を九年間一日も休まず学校に通いとおした人が今年の中学卒業生の中にただ一人いました。その野本喜美枝さん（新里）にスポットをあててみました。

――この度、中学卒業おめでとうございます。野本さんは義務教育の九年間を一日も休まなかったが、その事は知っていましたか。

野本さん　うすうすは知っていました。欠席したという記憶はありませんでしたから。

――今回中学を卒業された百六十二人の中でたった一人、りっぱですね。

野本さん　本当は何日か欠席しているのですよ。だけど、はしかなど届出伝染病にかかった場合は、学校出席停止となり、行きたくても行けないのです。そういう場合は欠席扱いにはならないのですね。

――幼稚園の時はどうだったのかおぼえていますか。

野本さん　幼稚園の時も休んでいなかったと聞いています。

――という事は十年間という事ですね。

野本さん　そういう事になりますね。

――私にとっては信じられないような事ですが、今までやり通してみせるというような、自分自身ひそかに誓っていたのですか。

野本さん　そんな誓いをたてた、というような事はありませんでした。

――きっと体がみんなとちがって、すこぶる健康なんですね。

野本さん　私はみんなと全く変わらないと思います。風邪をひけば、みんなと同じように熱も八度や九度出ますもの。

――そのように風邪をひいたとき、体がだるくて休みたいと思った事などはないのですか。

野本さん　ないと言えばうそになりますが、風邪をひいても寝たという事はありません。体が動くかぎり学校へは行きました。だって私たちは義務教育を受けているのですから毎日学校へ行き勉強するのがあたり前じゃないですか。欠席すると勉強も遅れてしまいますしね。

――野本さんは健康よりも気力の方が強いのですね。

野本さん　そうですね、私から言うのははずかしいのですが、弱音を吐くよりがんばりの方が強いみたいですね。小学生のとき、一週間ぐらいおかしかったらしく、先生が母に「体をこわしてしまいますよ」と言ったときがあるそうです。

――十年間無欠席、現在うれしいような、すがすがしい気持ちでしょう。

野本さん　先程言ったように学校に行くのがあたり前と思っていましたから、うれしい気持ちなどぜんぜんありません。

――妹さんがいるようですが、妹さんはどうなんですか。

野本さん　妹は以前欠席した事もありましたが、最近は全く休まないようです。

――そのようながんばり精神はお父さん似ですか、お母さん似ですか。

野本さん　私はどちらにもあまり似てないと思いますが、しいていえば、お父さん似かな。お父さんは九州男児。時々頑固一徹なところがあるからお父さんの血が少し流れているみたい。

――高校へ進学するそうですがこれからも、より一層がんばって十三年間無欠席という、すばらしい金字塔をうちたててください。

本日はどうもありがとうございました。私も大いに参考になりました。

◆今年の卒業生で小学校六年間を休まなかった人

村田恵美　加藤清美（以上西小学校）

◆今年の卒業生で中学校三年間を休まなかった人

伊賀秀夫　太田正徳　川口真旦　落合久恵　泉田真弓　半沢千恵子　森尻衣恵　酒井宏　野本喜美枝　小松原豊久　橋本康弘　篠木妙子　泉田清美　服部里美　新井紀和　関口秀一　新井和子　小堀由美　高橋由里子　奈良原光美　山形ひとみ

定年延長等を行った事業主へ給付金

▼定年延長奨励金

定年年齢を五十六歳以上に引き上げた事業主に対して一人当たり年額三十万円（中小企業主四十万円）の給付金を支給。

▼高年齢者雇用確保助成金

六十歳以上の定年を定めている事業主で、再雇用制度等の雇用延長制度を設けることにより、その定年に達した労働者を引き続き六十一歳以上の年齢まで雇用する事業主に対して、定年延長奨励金と同じ金額を助成。

▼雇用開発助成金制度

高年齢者（五十五～六十四歳）を公共職業安定所の紹介により常用労働者として雇い入れた事業主に対して賃金の一部を助成。助成額は一人につき一年間に支払った賃金の四分の一（中小企業主三分の一）

申し込み方法など詳しいことは公共職業安定所におたずねください。

うまく生かそう・商工業資金

商工業経営においては、規模を拡大したり、経営改善を図ろうとしたりするばあいは、かならず多額の資金が必要となります。その資金を自己（自社）資金でまかなえないときのために、役場等では商工業者が必要とする資金を、その目的に応じて用意しています。

制度名	融資対象	資金使途	融資限度額	融資期間	利率	申込時期
小口資金	①中小企業者 資本金1,000万円以下 従業員300人（商業・サービス業30人）以下の個人・会社 ②中小企業団体	運転資金 設備資金 にも使える	500万円以内	運転 3年以内 設備 5年以内	年8.0%	年間随時
中小企業設備近代化資金	①村内で同一業種を3年以上営む者で、資本金1,000万円以下 従業員300人（商業・サービス業50人）以下の個人・会社	①店舗の増改築、店内施設の新設・改善のための資金 ②企業の近代化・合理化に必要な機械設備資金 ③公害防止の設備資金	500万円以内	5年以内（内据置1年以内）	年6.7%	年間随時
商業設備近代化資金	①卸小売業その他サービス業を営む者で、資本金1,000万円以下、従業員30人以下の個人・会社	①店舗の増改築、駐車場設置 ②店内外の改造・増設（ウインドウ、ショーケース、飾棚、看板、冷凍機等）	2,000万円以内	7年以内（内据置1年以内）	年6.7%	年間随時
中小企業労働福祉施設資金	①小売業・サービス業 資本金1,000万円以下、従業員50人以下の個人・会社 ②卸売業 資本金3,000万円以下、従業員100人以下の個人・会社 ③その他業種 資本金1億円以下、従業員300人以下の個人・会社	①労働福祉施設（従業員宿舎、食堂、休憩室、娯楽室、更衣室、幼児ハウス等）の設置、改善 ②①の設置に直接必要な土地の購入 ③①の施設に省エネルギー工事を行う場合	①②は1,500万円以内 ③は500万円以内	7年以内（内据置1年以内）	年6.7%	年間随時 12月28日〆切

やまうの漬物㈱で野菜供養塔建立

須賀のやまうの漬物㈱では、三月一日野菜供養塔の入魂式を行いました。

この塔は、工場入口に建てられ、毎日多くの野菜を原料として漬物を作っているので、この野菜に感謝しようと全国でもめずらしい野菜の供養塔を建てたものです。

三波石の赤石を使ってあるこの供養塔は高さ二m五十cmもあり、しかも自然石を使ったため文字を彫る職人を探すのが大変だったそうです。

このように野菜にも感謝するその気持ちは、社員に対して常日頃、道徳の大切さを教えているやまうのさんらしい供養塔でした。

5円玉で作ったカブトです

千津井の奈良原光子さんは、竹細工やタバコの空箱を利用して傘などを作る趣味を持っていますが、中でも五円玉を利用して作るカブトは見事。

このカブトは五円玉を一枚づつ二千枚ヒモで結んで作り上げていく根気のいる作業。しかも強く締めないとずれてしまうので、出来あがるまでに手が赤くはれるほどとか。

最初は毎日やっても一カ月半かかったが、今では休みやすみやって二十日間位で仕上げるそうです。それにしても、つり銭など邪魔扱いにしているあの五円玉が、すばらしいカブトに変身するとは想像もつきません。

西小学校でふるさと人形劇を上演

明和西小学校では三月十五日卒業生を送る会が開かれ、先生とPTAの本部役員が卒業生に人形劇をプレゼントしました。

今まで、西小学校ではさまざまなふるさとに関したものを題材にして、ふるさと見直しを続けてきましたが、この劇もその一環で、この日学校近くに伝わるむかし話を取りあげました。

校長先生が脚本、教頭先生が背景を描くなど職員が一体となって人形劇「須賀沼の主」を上演し、卒業生に対してなによりのすばらしい贈りものとなりました。

結婚相談員若妻達と交流

村の結婚相談員が三月二十五日、農家の若妻達と交流会を行いました。

これは、農業後継者の嫁さんさがしが思うように進展しないので、実際に農家の若妻の意見を聞いて、今後の進め方を検討したものです。

発表によると、農業をやっている人は、プレゼントの仕方がヘタ、話しベタなので逢っていても楽しくないという事です。該当者は参考に!!

利根川河川敷テニス場オープン

今、爆発的ブームを呼んでいるテニス。そのテニス場がオープンしました。

このテニス場は大輪地先の利根川河川敷の野球場西側に設置されております。

コートは六面備えてあり、周りにはボールが出ないよう高いネットが張りめぐらされ、他の市町村の人がうらやましがるほどの本格的なテニス場です。

周りには芝もうえられ、ベンチも各コートごとに多数用意され、ゆったりとプレーできるよう配慮されております。

社会体育館事務局（☎四六二六）へ登録さえすれば誰れでも、いつでも利用できます。

わが家の味じまん

14回

「さけのあら汁と
きんぴらごぼう
のたらこあえ」

小島英子さん

新里の小島英子さんにさけのあら汁ときんぴらのたらこあえを紹介していただきました。

■さけのあら汁

●材料4人前

さけのあら300g・大根中1本・長ねぎ中2本・豆腐1丁・水・しょう油・酒・化学調味料各少々

●作り方

①大根、豆腐は食べやすい大きさに切る。
②長ねぎは、斜め切り。
③あらは、よく洗ってぶつ切りにしておく。
④鍋に水を入れ、さけと大根を入れアクを取りながら約15～20分煮込む。
⑤煮上がったら、お好みの味に仕立て、ねぎ・豆腐を入れひと煮立ちさせ火を止める。

●ポイント

アクを、こまめにとる。さけの塩味で食べる。

「このさけのあら汁は、さけの塩味だけでいただける手軽な料理です。一度おためしください。きっと好物になりますよ」と小島さんは語ってくれました。

■きんぴらのたらこあえ

各家庭で日常調理している、きんぴらごぼうにタラコを合えるという一味違った酒の肴も紹していただきました。

これは、きんぴらごぼうが出来上る寸前で、まだ汁が残っている時に、タラコを生のまま入れ汁がなくなるまで煮つめると出来上ります。

ぜひこちらも手軽に出来ますのでおためしください。

大きなキャンパスに目を白・黒

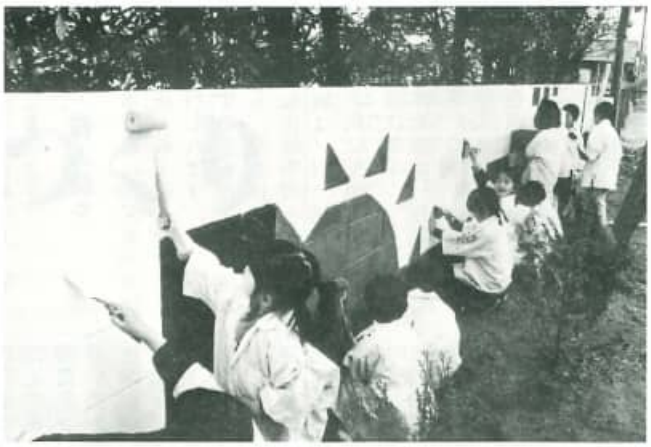

西幼稚園の園児達は卒園記念に約三十mのブロックにペンキで絵を書きました。

園児達はあまりにも大きなキャンパスなので、一体何を書いているのかわからず目を白黒。

あちこちよごしながら、ようやく一週間かけて舟や花、灯台などをかきあげ、幼稚園に想い出を残していました。

好評の試食コーナー——公民館まつり——

公民館を利用しているたくさんの学級が年一回、日頃の成果を発表する公民館まつりが三月十二・十三日の両日行われ、たくさんの作品が館内に所狭しと飾られ、おとずれる人を楽しませました。

また、カレーライスやおでんなどの模擬店や農家の主婦による自家製の甘酒、イチゴやナシジャム、ミソ、奈良漬の試食コーナーなどは、とってもなつかしい味だと、大層好評でした。

みてください、ぼくらの卒業作品です。

卒業して行くのに、なにか思い出に残るものをみんなして作ろうと、今年も東小学校では、昨年に続いて六一名の卒業生全員が卒業記念作品を作りあげました。

この作品はタテ二十二cm、ヨコ十四・五cmのホウの板を一人ひとりが彫刻刀を使って彫ったもので、これを六十四枚合わせると今年度取り壊しが予定されている裏校舎が完成。このタテ八十八cm、ヨコ二m三十二cmの大作に卒業生はみんなが協力して完成した事に満足感に浸っていたようでした。

なお、この作品は玄関左側に備え付けるそうです。

引っ越し時の心得

いろいろな手続きをお忘れなく

春の引っ越しシーズンを迎え目の回るような忙しさに追われている方も多いことでしょう。

引っ越しで忘れてはならないのが転出・転入時の届け出です。うっかりして手続きを忘れると、選挙に参加できなかったり、国民年金の給付が受けられないなど、さまざまな不都合が生じる場合があります。適切な住民サービスを受けるためにも、届けは必ず出しましょう。

▼転出・転入届を

住民基本台帳への記載や消除等は、転出・転入届を出すことによって行われます。

引っ越す日と転出先の住所が分かったら、現在住んでいる所の役場で転出証明書をもらいます。転入届は、引っ越した日から十四日以内に転出先の役場に提出してください。

住民基本台帳は、住民、世帯等に関する、住民の居住関係の公証、選挙人名簿の登録、住民税の賦課徴収、国民健康保険、国民年金その他、住民に関する事務処理の基礎となります。

ですから、転入届を出さなければ、選挙権の行使や国民健康保険の給付などが受けられないばかりでなく、義務教育就学のもとになる学齢簿の作成もできないことになってしまいます。

なお、同じ市町村内で住所を変えたときは〝転居届〟を出さなければなりません。

▼その他の届出

そのほか、引っ越しの際には次のような届け出が必要です。

印鑑登録証――返却し、転出先で新たに申請します。

国民健康保険証――返却し、転出先で新たに申請します。

国民年金――転出先で住所変更の手続きをします。

在学証明証――小・中学生がいる場合、役場の学校教育課などで手続きをし、学校で受けとります。そして転出先の学校に提出します。

運転免許証――十五日以内に、転出先の警察署、または警察の自動車試験場で住所変更手続きをします。自動車のある場合は、所轄の陸運事務所で登録変更手続きをします。

また、郵便局に住所変更届を出しておくと、転出先に郵便物を転送してもらえるので大変便利です。

このほか、電話の移動工事は予約順番制になっておりますので、引っ越しの日が決まったら、早めに申し出てください。

村代表に　新里ラークス　千津井チーム

県民体育祭邑楽郡予選出場を決める明和村代表ソフトボール大会が三月二十日利根川河川敷で行われ千津井チームと新里ラークスチームが明和村代表として郡大会に出場します。

県民体育祭邑楽郡予選出場
明和村代表ソフトボール大会

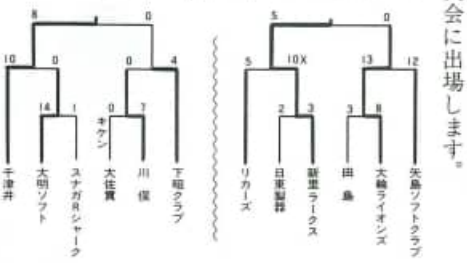

剣道大会結果

近県近在の剣士二百三十三人を集めて行われた明和村剣道大会が三月二十一日村武道館で行われました。

その結果地元の明和剣友会の剣士は六名入賞しました。

▼小学生低学年の部
優　勝　小平　利治
準優勝　高山　智之

▼小学生高学年の部
準優勝　大塚　敬一
第三位　蘭部　秀樹

▼中学生男子の部
優　勝　豊蔵　一也
第三位　長柄　光明

第三回群馬県婦人国外研修に梅原の江森政美さんは昨年十月十四日から二十五日まで中国各地を研修してきました。この程その中国レポートが届けられましたのでご紹介いたします。

新中国の人々

江森政美（梅原）

上海最後の朝、何人かで川をへだてた公園に出かけました。大ぜいの人々がいっぱいにひろがって太極拳に汗を流しておりました。私達も一緒に仲間に入れていただきましたが、その時上手な日本語で若い青年に話しかけられました。エレクトロニクスの勉強をしていて日本の高い技術を習得するため近く留学の予定であること、そのため一生けんめい日本語の勉強をしているということでした。「大変上手で少しも不自由はないでしょう。」と言うと「それはお世辞ではないですか。」と笑っていましたが、中国での留学の条件には一寸驚きました。本人の学力と健康は勿論ですが、両親の地位で大きく左右されると言うことでした。彼の両親は上海雑技団の俳優で地位が高いから一年半の東大の付属研究所への留学が国費で認められたそうです。

太極拳を習う人々（右から２人目筆者）

「まだそこだけは中国の悪いところ。」と彼自身苦笑しておりましたが、社会主義体制の現代中国で意外な側面をのぞき見したような感じを受けました。ともあれ希望に溢れ大きな期待の中で出発するであろう東京の生活が、学問の上でも社会生活の上でも破たんのないよう祈る気持で再会を約束しました。

この度の中国訪問はテレビや本で得た私の中国に関する知識に、肉をつけ血を通わせることが出来た生涯忘れることのない感激の連続でした。

天安門、故宮、頤和園等建造物の美しさとけんらんの程は七千年とも言われる中国の長い歴史の重みをとどめていました。秋の透明な光の中にたたづむ一連の建物、そして陳列された数々の遺物が織りなす光と影の谷間に、中国の歴史の中に埋没して行った人間の、さまざまな生き様と苦闘が偲ばれ、胸が痛くなりました。また壮大な人民大会堂での婦人連合会との交流で「中日友好の源は遠く流れは長い。」と語り、隣国の婦人がお互に力を携えてアジア、そして世界の婦人と子ども達の幸せのために頑張りたいと話された。婦人連合会主席の康先生の姿には、中国婦人の地位向上に尽されその長年の風雪に耐え抜かれた確固たる自信と深いやさしさが溢れ、強く脳裏に焼きつけられました。ほほえみと、いたわりと、真心で歓迎して下さった中国の人達、「天の半分は婦人が支える。」との自覚のもとに、青少年教育その他各分野に積極的に活動を続ける中国の婦人の心意気を、私達団員一人一人の心の奥深く受けとめ、自分を見つめ直し無駄の多い生活を反省し今後の生活指針にしなければならない責任を強く感じました。

国民年金

有利です!! 保険料の前納

「毎回納めるのがめんどうだ」「収入が一定していないので一度に納めたい」このような人は、国民年金の保険料の前納制度をご利用ください。

前納制度は、保険料の納め忘れが防げることや、毎回納める手間が省けますし、五分五厘の利率で保険料が割り引かれますのでご利用ください。

なお、前納の納付期限は四月三十日までです。

一年間の前納額と割引額
（58年4月から一年間）

	普通に納めた場合	前納した場合	割引額
定額保険料	69,960円	68,270円	1,690円
付加保険料	4,800円	4,680円	120円
計	74,760円	72,950円	1,810円

寄付ありがとう

▼千津井の奈良原清さんは亡父供養のためにと五万円寄付されました。

▼匿名希望で二千円の寄付がありました。

▼南大島新和会（会長栗原登美子）は恵まれない人のために使ってくださいと一万円寄付されました。

▼特殊電装㈱では社会体育館に使ってくださいと三十万円寄付されました。

あなたの愛の手を待っています

―ボランティア募集―

世の中には恵まれた人ばかりではありません。他人の手を必要としている人もたくさんいます。このような人に対してよき理解者、よき協力者、心の支えとして活動しているボランティアの方はたくさんいます。

明和村社会福祉協議会では、このようなボランティアを募集しています。個人でも団体でも参加できますので明和村社会福祉協議会（役場内☎三一一一）へ申し込んでください。

文芸欄

好文亭歴史を秘めて水戸の梅
傳説の名園指呼に梅日向
遠浅間雪を被いて里は梅
坂村　芳明

偕楽園梅の下なる野立かな
四月馬鹿減税叫ぶデモの列
般若の目光ると見しは冴え返る
春泥や廊下に猫の足の跡
岡安　福一

係に手を引かれ老婆の仏生会
草餅や母のしるしの指の跡
北島　若水

「お若い」と云へば「チョンガー故」と元教師妻の十七年の忌をかなしめる
坂上千枝子

木の梢は風吹くままにゆらげをり処生の術と云ふを思へり
山形　トメ

もうもうと煙草の煙充満す窓口突破の口火は切れず
立岡　正夫

道中の長き車中もカラオケに社長のブルースうっとりと聞く
細田　武子

疾く走る汽車の窓辺に月見えて別れ来し母に泣きし日の事
本沢　シズ

蝕ばまる熟れ柿一つ連山晴れて麦踏む影を絵のままにもつ
岡安　ふみ

月並のはげましにもなるもどかしさ受験近き子と別れる際の
江森佳世子

文化財片すと古き納屋見上ぐ義弟の自嘲の声も咳ぶく
柿沼　まつ

一瞬の朱の夜暁けのしじま縫ふ配達夫らし音のひびけり
瀬下　一江

さ乙女の或る日のわれが甦へる山茶花垣根の径に添ひゆく
奈良原キクノ

冬陽ぬくき古家の縁に亡姑と座す孫もひ孫も遠き云ひつつ
江森　政美

有段を目指して

詰碁

出題　九段　武宮　正樹

白先活　三手まで

●ヒント…あわてて一子を取らない。

3分で初段、5分で2級。

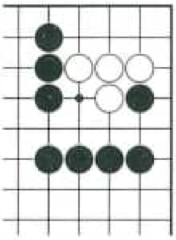

詰将棋

出題　八段　北村　昌男

●ヒント…逃げ道のある玉なので、その対策を。

5分で初段、10分で3級。

持駒　角角銀

〈詰碁解答〉白1のトビが急所の守りで、次に一子取りと3の眼作りをみる。

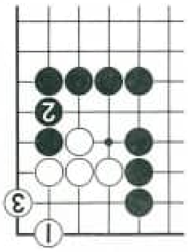

〈詰将棋正解〉3二角、同王、3三銀、2三王、3二角、1三王、1四角成、同王、2四銀成まで9手詰め。

〈解説〉初手3二角に2二王の変化が難しい。2二王なら2三銀、1一王、3三角、2二合駒、2一角成以下詰み。

教職員の人事異動

▼転出
東小　宇野康己（館林二中校長へ）
〃　亀山昭三（板倉東小学校へ）
〃　内山　仁（高崎市高南中へ）
〃　長沢明美（太田九合小へ）
西小　村上　守（羽生高校へ）
〃　須藤光江（千代田東小へ）
〃　茂木暁至（桐生境野小へ）

▼転入
東小校長　栗原利夫（金山青年の家社教主事から）
東小　坂村好広（新田町生品小から）
西小　関口　彰（甘楽郡磐戸小から）
〃　酒井京子（千代田東小から）
〃　野村正人（太田休泊小から）

▼新採用
東小へ　岩上博志
〃　茂木京子
西小へ　天津道孝

村のうごき

4月

- 7日　保育園入園式
- 8日　小・中学校入学式
- 10日　県議選投票日
- 14日　乳幼児健診
- 15日　人権・行政・心配ごと相談
- 19日　公民館各種講座受付開始
- 21日　妊婦健診
- 27日　村政功労者表彰式

5月

- 8日　献血車来村（公民館）
- 12日　乳幼児健診
- 19日　妊婦健診
- 20日　ポリオ（小児マヒ）の予防接種
- 24日　1歳半児健診
- 26日　3歳児健診

―出生―　（敬称略）

氏名	保護者	続柄	地区	誕生日
多田 昌弘	武	長男	江口	2月19日
森尻 和臣	亀三郎	長男	南大島	2月19日
中島 浩美	清	長女	大佐貫	2月21日
須永 賢志	賢一	長男	江口	2月23日
秋野 晴香	博	長女	矢島	2月24日
須藤 英希	広	二男	新里	3月1日
水野 浩史	晃好	長男	須賀	3月1日
今成 彩子	登美雄	長女	江口	3月2日
新井 智仁	春彦	長男	田島	3月8日
酒井亜理砂	澄男	長女	上江黒	3月10日
藤野 彰人	泰博	長男	川俣	3月14日
森田 芳枝	二郎	長女	上江黒	3月14日
吉田 大地	茂	長男	梅原	3月15日
島田 彩子	充雄	長女	南大島	3月16日
萩原 和幸	幸三	二男	上江黒	3月18日

―死亡―　（敬称略）

氏名	年令	世帯主（）は新	地区	死亡月日
本村 義幸	55	（トキエ）	千津井	3月11日
小久保弥吉	75	（せい）	南大島	3月13日
田部井イエ	71	政雄	梅原	3月15日
小松原道高	82	政男	南大島	3月23日
滝口 勘司	91	伸吉	上江黒	3月27日
岡安 国治	82	利一郎	南大島	3月30日

3月の救急車出動回数

- 交通事故　3件
- 急病　4件
- その他　6件
- 計　13件

日曜当番医

月日 ＼ 地区・科別	館林邑楽地区 産婦人科	館林邑楽地区 耳鼻科	館林地区 内科	館林地区 外科	明和千代田地区
4月17日	佐々木医院 ☎0276(62)2623	小倉医院 ☎(72)0606	大塚医院 ☎(72)0176 ゆたか医院 ☎(73)7308	岡田整形医院 ☎(72)3163	小西医院 ☎(86)2261
4月24日	真中医院 ☎(72)1630	川田医院 ☎(72)0754	後藤(愛)医院 ☎(72)0134 上野医院 ☎(72)3330	津久井医院 ☎(72)3316	館林地区が担当します
5月1日	横田医院 ☎(72)0255	後藤康生医院 ☎(72)3975	森下医院 ☎(73)7776 清河堂医院 ☎(72)3070	海宝医院 ☎(72)3155	竹越医院 ☎(84)3137
5月8日	浜野医院 ☎(88)5678	小倉医院 ☎(72)0606	安楽岡医院 ☎(72)0572 大島診療所 ☎(77)1503	宇沢医院 ☎(74)8761	館林地区が担当します
5月15日	白沢医院 ☎(72)1600	大神医院 ☎0276(62)2200	大石医院 ☎(74)2362 堀越医院 ☎(73)4151	寺内医院 ☎(72)3031	館林地区が担当します

◎祝日は館林厚生病院が担当します。
◎耳鼻科に限り診療時間は午後一時までです。

おしらせ

新田氏の歴史シンポジウム開催

県では、太田市・尾島町・東毛広域圏組合と共催で、新田氏をめぐる郷土の歴史を理解していただき「太平記の里」整備を効果的に推進するため、次のとおりシンポジウムを開催します。皆さん多数の参加をお待ちします。

▼日時　五月七日(土)　午後一時三十分から四時三十分まで
▼会場　新田町社会体育館
▼講師　京都大学教授　上横手雅敬氏（NHK市民大学「太平記の世界」新田義貞の講師）
▼パネル討論
・茂木晃（西邑楽高校教諭）
・定方嘉津夫（尾島町文化財調査委員）
・新井良夫（新田町町誌編さん室長）
▼入場料　無料
その他詳しい事は、館林財務事務所地域振興室（☎七二―四四六一）へおたずねください。

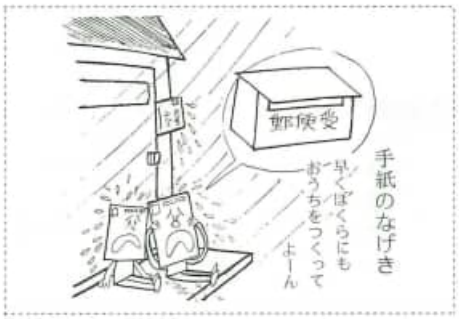

ポリオ(小児マヒ)の予防接種の実施

ポリオ(小児マヒ)の予防接種が次の日時で行われますので該当者は必ず受けてください。
▼日時　五月二十日　午後一時三十分から二時まで
▼会場　中央公民館
▼該当児　昭和五十七年二月一日から昭和五十八年一月三十一日までに生まれた幼児
なお、明和村へ転入以前に他市町村で実施された方は、お手数でも役場保健課まで連絡をしてください。

春の大掃除で家中きれいに

村では四月二十一日から三十日までを春の清掃旬間と定めましたので、この期間内に大掃除をいたしましょう。
美しい村づくり、美しい家庭は私たち一人ひとりの心がけひとつです。

おしらせ

県文化事業団のモニター員募集

県文化事業団では、県民の意見や要望を集約し、文化活動に反映させ、一層の充実と推進をはかるため文化モニター員を募集します。
▼応募資格
・民間で文化事業に関心を持ち、文化活動に熱意のある方。
・満十六才以上の男女（高校生を除く）
▼モニターの仕事
・文化事業団の事業について意見や要望を述べ、アンケートに答える。
・モニター会議（年三回）に出席して意見や要望を述べる。
▼委嘱期間　一年間
▼募集期間
四月一日から四月三十日まで
▼応募方法
往復はがきに住所、氏名、年令、性別、職業、電話番号を明記して、前橋市文京町二丁目一九―一六(財)群馬県文化事業団普及課（☎〇三七二―二四―三九六〇）へ送ってください。

植木即売会が行われます

村植木生産組合による恒例の植木即売会が次の日程で行われます。
生産者による直売だけに大変割安だと思われます。
▼会場　明和村商工会館前

自然と親しみましょう

公設住宅機器の展示場オープン

▼日時　四月二十九日～五月五日　午前十時より午後六時まで
県住宅供給公社では、これから住宅を新築・増改築される方などのために、住宅部品や機器の正しい知識を深めてもらおうと、公設としては全国的に珍らしい展示場を開設しております。
月曜日(定休日)以外は随時ご覧いただけますし、また、質問にお答えする職員も常駐しておりますのでぜひご覧ください。
▼会場　高崎市飯塚町字東金井（☎〇三七三―六二―五四七）

月例行政(人権)相談

▼日時　4月15日　午前10時～午後3時まで
▼会場　役場第三会議室

交通事故相談

▼日時　4月14日　午前10時～午後3時まで
▼会場　館林市民相談室（旧市役所一階）
相談は無料で、専門の相談員が皆さんの悩みごとに適切な助言指導を行います。

各種健診日

各種健診を毎月次の日程で実施しています。
乳幼児健診（第二木曜日）
妊婦健診（第三木曜日）
いずれも中央公民館で行われ、受付は当日の午後一時から二時までです。

今月の納め

今月の納めは軽自動車税、国民年金第一期、家畜共済、及び水道使用料です。
集合納入日
二十五日　中央公民館和室
二十六日　明和農協第一
〃　矢島転作促進(施)
二十七日　東部児童館
〃　斗合田集落(セ)

広報めいわ

'83 5 10日発行

第260号

発行 明和村役場
編集 総務課 広報係
印刷 プレーン

村の人口

5月1日現在

世帯数	2,461	戸
人口総数	10,018	人
男	4,997	人
女	5,021	人

（4月中の動き）

出生 8人	死亡11人
転入42人	転出28人

入ヶ谷土橋

「菜の花や月は東に日は西に」蕪村の名句をそのまま絵にしたような、村のはずれに小さな橋がある。

入ヶ谷土橋と云って、今は板橋になっているが、昔は丸太を組んで杉皮を敷き、その上に一尺ほど土を積み固めてあった。

谷田川にかかるこの橋は、祖父母が子供の昔から、あったと聞く。とうに百年有余は過ぎている。

隣村、三林へ行くたった一つの近道で祖母の実家へよく遊びに行った。

近く、この橋も新しく掛け替えられるそうな。

文・作品とも
石川照子さんです

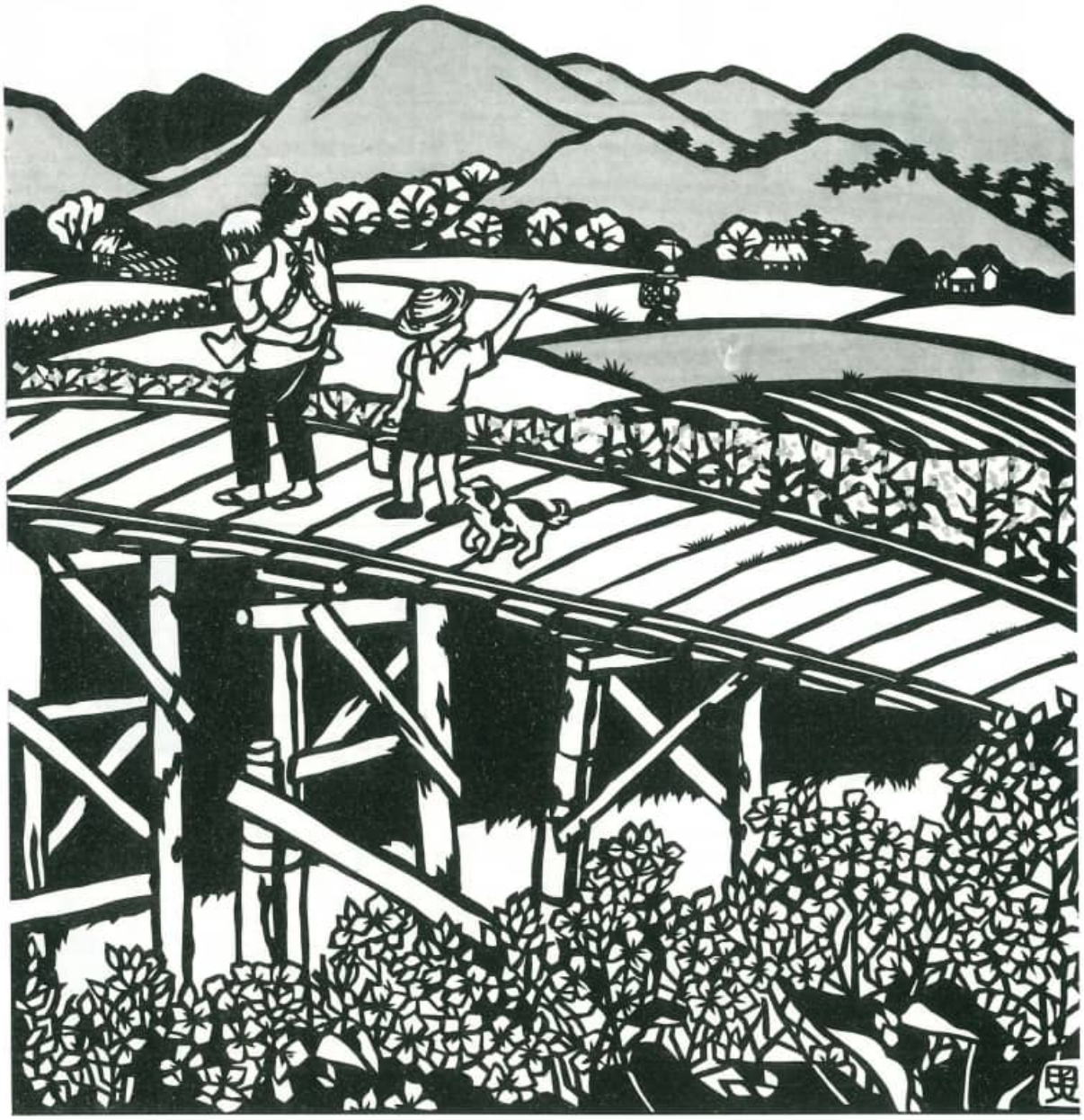

長年・一筋に村政に尽くす

—村政功労者に蓮見さん・田口さん・多田さん—

蓮見一雄

田口政男

多田栄作

第十二回村政功労者の表彰式が四月二十七日、役場で財務事務所長、議会議長の来賓を招いて行われました。

今回、村政功労として表彰された方は元社会福祉協議会長の蓮見一雄さん（南大島）、元村議会議員の田口政男さん（大輪）、元教育委員委員長の多田栄作さん（斗合田）の三名です。

三名とも、長年村政一筋に村政発展のため各方面において日夜献身的に努力され、数々の偉大な功績を残した人で、村ではその功労に対して、表彰規程に基づき村政功労者と認め、この日、表彰状と記念品を贈り長年の労をねぎらいました。

村長は式辞の中で「三名とも積極的に明和村の建設につくされ、長きにわたりこよなく郷土を愛し、こよなく郷土を育ててきました。今後も豊富な経験を生かして、村政発展のために、ご指導〆ご鞭撻をお願いします」と述べました。

最後に受賞者を代表して蓮見一雄さんは「このように私たちに村政功労という名誉あるものをいただき感激しています。私たちは、ほんの微力でございましたが、関係者のご指導、ご協力をいただき大過なくすごしただけでございます。今後は、村の発展を見守って行きたいと思います。」と謝辞を述べ、今年の村政功労者の表彰を閉じました。

三名のプロフィール

◆蓮見一雄さん

蓮見さんは、民生児童委員として昭和四十年から十五年間福祉関係にたずさわり、その間、昭和四十六年から四年間村会議員として活躍され、さらに、昭和五十二年から六年間明和村社会福祉協議会の初代会長として福祉協議会の運営に大いに貢献され、本村の福祉活動の基礎を築いた人です。

◆田口政男さん

田口さんは、昭和三十四年から三年間地区区長として行政と地域のパイプ役として活躍され、昭和三十六年からは十五年農業委員として、また、昭和四十二年から村会議員として四年間住民の代弁者として活躍されました。さらに、明和農協組合長としても農協運営に大いに貢献されました。

◆多田栄作さん

多田さんは、昭和三十年から十五年という長きにわたり農業委員として活躍され、その間も、明和村消防団長として一年、村会議員として八年、地区区長として二年、明和村教育委員を四年間というように、各方面において多大な功績を残して来ております。

永年勤続者として本沢さん表彰

村の永年勤続職員として元中学校給食調理人の本沢チイさんが村より表彰を受けました。

本沢さんは、給食調理を主に三十二年勤務されました。

区長会役員決まる

昭和五十八年度の区長会の役員が次のとおり決定しましたのでお知らせいたします。

会　長　坂上喜太郎（中　谷）
副会長　折原　功一（大佐貫）
〃　新井繁二郎（江　口）
会　計　始沢　仁一（梅　原）

公民館まつり「作文」入選作品

ぼくと中央公民館

西小　島田　聡（応募時四年）

ぼく達の中央公民館は、明和村の中心、新里にあります。

中央公民館には講堂・事務室・調理室・視ちょう覚室・和室・会議室・工芸室・身体障害者専用トイレ・図書室などがあります。

講堂はピアノの発表会や芸のう発表会、おどりの練習、映画会、カルタ会、村民文化大学などに使われています。

図書室には、色々な本があって、公民館に来た時には、家族みんなで本を借ります。

調理室は、お母さん達がおいしいおかずなどの作り方を勉強する部屋です。ぼくのお母さんも料理教室に参加しました。今までより料理がおいしくなりました。

ぼくは、友達にさそわれて、親子創作教室のフリーボックス作り、夏休みの星座の勉強、版画教室、はり絵教室にも参加して来ました。

星座教室は、空がくもっていたので、実際に外で観察出来ませんでした。けれども公民館の視ちょう覚室のスライドで説明してくれました。ぼくは、説明されていることがよくわかりました。ぼく達の地球の仲間は、「水金地火木土天海めい」と覚えると忘れないと教えてくれました。

一番うれしかったのは、ぼくの大好きな版画をやった事です。男の先生に、ちょうこく刀の持ち方や手の置き場所などを色々と教わりました。

板木にカーボン紙をのせて、イノシシのデザインを写しました。それからちょうこく刀で、一本の線一本の線と、ていねいにほりました。けれどもほってはいけない所をほってしまったから、とてもひどいイノシシになってしまいました。けれども何とか形になりました。

みんなが手を切らないでよかったと思いました。

ぼくは、はり絵教室が始まる時「なんだぁはり絵かぁ、ようちっぽい」と思いましたが、やってみると、とても楽しかったです。色が付いた和紙にデザインを書いて、その形通りに指先でやぶり、けばの特ちょうを生かしてはっていきました。ぼくはカカシを作りました。出来上りは、よくありませんでしたが、先生に、がくに入れてもらったら案外きれいに見えました。

親子創作教室は、楽しみながら勉強出来ました。

もっと多くの人達が参加すればいいなあと思いました。

ぼくは、公民館は知らない人とも仲よくなれて、とても役に立つ所だなあと思いました。

参議院全国区制の選挙の方法が変わりました

個人本位の選挙から政党本位の選挙へ

これまでの参議院全国区は、広大な選挙区のため、有権者にとっては候補者の選択が困難であり、候補者にとっては膨大な経費を要するなどの著しい弊害がありましたので、候補者が中心となってする選挙を改め、政党が中心となってする比例代表制の選挙となりました。（六月か七月に行われる参議院選挙から実施）正式な名称は比例代表選出議員の選挙と改められました。（地方区の選挙の名称も選挙区選出議員の選挙と改められましたが、制度の内容に変更はありません）

投票の方法は……

候補者中心の選挙から、政党中心の選挙へ変わったことにより、投票用紙には政党の名称または略称を記載しなければなりません。

個人の氏名を記載すると無効となります。（同時に行われる選挙区選出議員、いわゆる〝参議院地方区〟については従来どおり個人の氏名を記載します）

選挙運動は……

従来の候補者個人を中心とした選挙運動から、政党を中心とした選挙運動へ大きく変わりました。

したがって、従来の全国区の選挙において候補者個人に認められていた選挙運動用の自動車、葉書、ビラ、ポスター、個人演説会などは禁止されました。

名簿届出政党は、名簿登載者の数に応じて、新聞広告、政見放送、選挙公報による選挙運動が行われます。

当選人の決定方法は…

各政党の得票数に比例して、各政党に配分する当選人の数を決めます。

そして、各政党に配分された当選人の数まで、候補者名簿に記載された順位により、当選人を決定します。

■参議院の記載方法

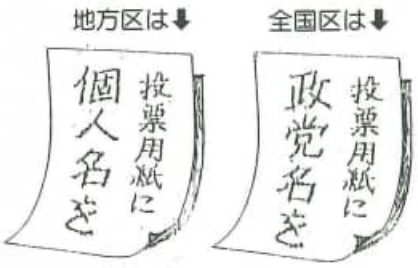

県議会議員選挙結果

統一地方選挙のふたあけである県議会議員選挙は、三月二十九日に告示され、四月十日投票が行われました。

定員三名に対し四名が立候補され、選挙の結果、別表でもわかるとおり、久保田富一郎、荻野勘一、平田清久さんが当選されました。

なお、郡内の各町村の投票率は次のとおりです。

◈投票率

▼明和村　八四・七九％
▼板倉町　八九・六二％
▼千代田町　八五・七一％
▼大泉町　七〇・四四％
▼邑楽町　七七・〇三％
郡平均　七八・九九％

さらに、今後は参議院選挙そして、私たちにとって一番身近な選挙である村議会選挙が行われます。村議会選挙は身近な選挙だけに激しい選挙が予想されますが、これからの村政を任せる人を選ぶにあたって、義理人情や買収、供応などは断固として排斥して、色々な事に左右されることなく、自由で正しい選挙を行いましょう。

各候補者の町村別得票数

町村名＼区分	荻野	久保田	渡辺	平田	計
板倉町	9,172	272	403	432	10,279
明和村	3,024	1,828	391	630	5,873
千代田町	328	3,373	319	2,547	6,567
大泉町	396	7,689	1,146	5,925	15,156
邑楽町	761	6,420	868	3,674	11,723
計	13,681	19,582	3,127	13,208	49,598

地区別投票結果

地区名	有権者	投票者	棄権者	投票率	順位
斗合田	292人	263人	29人	90.07％	7位
下江黒	252	237	15	94.05	2
上江黒	393	314	79	79.90	14
千津井	443	405	32	91.42	3
江口	448	385	63	85.94	9
田島	417	342	75	82.01	13
南大島	890	751	139	84.38	11
新里	651	504	147	77.42	15
中谷	451	301	150	66.74	16
梅原	612	518	94	84.64	10
川俣	289	261	28	90.31	6
須賀	333	302	31	90.69	4
大輪	630	571	59	90.63	5
入ヶ谷	100	95	5	95.00	1
矢島	489	412	77	84.25	12
大佐貫	415	363	52	87.47	8
計	7,105	6,024	1,081	84.79	—

社会体育館を語る三十行

第81回

五月女元子さん
（中谷）

（写真・文・題字とも五月女さんです）

どのクラブチームもそうだろうが、私たち明和クラブのバレーボール員達も、ようやく待ちに待った、今度完成した社会体育館で四月五日練習をしました。

体育館に初めて入る私は思わず「こんな所でプレー出来るなんて最高」と、言葉を発してしまった。後から来た人も、私と同じような事を口ぐちに言っていました。

今までの体育館とちがって、天井は高いし、床はすべらないし、明るいし、そして、私にとってなによりもうれしかったのは、プーンと匂うワックスの香りの中で伸びのびと心配なくやれる事でした。

遠慮しがちに打っていたサーブも思い切り打てるので、まだ四回しか練習していないのにもかかわらず、へたな私でも一段と技が上達したように錯覚する。このようなりっぱな体育館を一人でも多くの方に利用していただき、汗をかく心地良さを味わいながら、心と心の触れ合いがはかれるならばと願っています。

あなたは安全運転していますか

春の全国交通安全運動

5月11日～5月20日まで

五月十一日から二十日までの十日間、春の全国交通安全運動が実施されます。

習慣づけることにより、交通事故防止の徹底を図ることを目的として全国一斉に行われます。

なお、この運動期間中の実施重点項目は次のとおりですので十分注意しましょう。

●歩行者及び自転車利用者、特に子供と老人の交通事故防止
●スピード、飲酒等無謀運転の防止
●バイク、オートバイの安全利用の徹底
●シートベルト着用の推進

事故の特徴

今年に入ってからの交通事故の特徴は、お年寄りと二十歳代の若者の死亡事故が多発していることです。

◎お年寄りは、夕方から夜間にかけての外出はできるだけひかえ、やむをえず外出するときは明るい色調の衣服を着用するとともに、懐中電燈や夜行反射材を必ず携帯しましょう。

◎若年運転者の無謀運転を防止するために、家庭、地域、職場が一体となり、ドライバーとしての社会的責任の自覚を促し、常に「ゆとり」と「ゆずり合い」の精神を持った運転を実践するよう指導しましょう。

◎バイク、オートバイは、手軽で便利なことから年々利用者が増加しており、それに伴い交通事故も多発傾向にあります。運転する時には、ヘルメットを必ず着用し、安全速度を守る等安全運転に努めましょう。

◎シートベルトの着用は、安全意識を高めるとともに正しい運転姿勢を保つため、運転疲労を軽減する効果があります。また、万一事故が発生した時には、頭や胸を打ったり、車外に放り出されるのを防ぎます。運転者はもちろん、同乗者も着用を習慣づけましょう。

県内の交通死亡事故が多発し

知事が特別声明を発表

県下の交通事故が急増し、それに伴い死者も増え、特に四月に入って十七日間で十一名の尊い人命が失われ、このままの状態が継続すると「交通非常警報発令」も予想される事態になった事から、四月十八日特別に知事の声明が発表されました。

県内の交通事故発生状況（四月十七日現在）をみると、発生件数二千四十三件で前年比百七件の増、死者数五十二人で十人の増、負傷者数二千四百七十人と百二十二人の増加とおどろくべき数字となっています。

特に交通死亡事故の特徴は次のとおりですので十分注意してください。

㈠若者の無謀運転による事故
㈡老人の犠牲事故
㈢夜間（午後五時から同十時）の事故が多い
㈣土・日曜日の事故が多い

交通死亡事故多発に伴う知事声明

知事の特別声明文

最近の交通事故による死者は、四月十七日現在五十二人、前年比プラス十人と激増しております。

これから本格的な行楽期を迎え、交通量がますます増えて交通事故の多発が懸念されるところであります。

交通事故は、一瞬にして被害者の家庭のみならず加害者の家庭をも苦しみのどん底に落とします。

そこで、私は次のことを提唱します。

一、子供、お年寄りを交通事故から守りましょう
一、シートベルト・ヘルメットを着用し、カーブや交差点では、スピードを落としましょう
一、家族が外出する際は「交通事故に気をつけて！」と一声かけましょう

県民の皆さん、交通事故に十分注意して、明るく幸せな家庭を守ってください。

昭和五十八年四月十八日
群馬県知事　清水一郎

夜間の交通事故防止

昼間に比べて死亡率は約3倍

夜間の交通事故は、昼間に比べて死亡につながるケースが非常に多く、高い危険性をはらんでいます。

昼夜別の交通事故件数を見ると、ほぼ同じ割合ですが、これを致死率（交通事故千件あたりの死亡事故件数）で見ると、昼間に対して夜間は約三倍になっています。

このことからも、夜間の場合、いったん交通事故が起こると、昼間に比べて死亡するケースがグンと増えることが分かります。

これから、夏場に向かい、夜外出する機会も多くなるので、運転にはより一層の注意が必要となります。

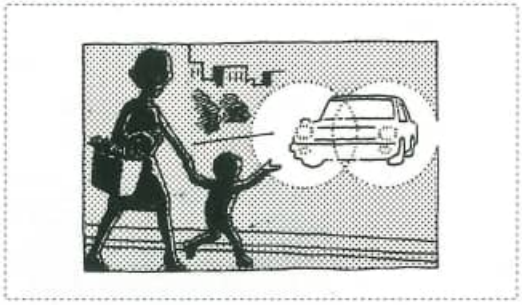

■ライトは早めにつけよう

意外と暗い夕暮れ時

薄暮の時間は、刻々とやみに向かって時を刻むので、わたしたちが〝まだ明るいから〟と感じる以上に、実際には、暗い場合が多いのです。ライトは早めにつけましょう。

なお、交通量の多い市街地はもちろん、対向車や先行車がある場合には、相手を幻惑しないよう必ずライトは下向きに切り替えましょう。

■スピードは控えめに

夜間は〝視覚情報〟が極端に少ない

夜間は、視界が悪くなり、バックミラーやサイドミラーも見えにくくなります。運転に必要な視覚からの情報量が、昼間に比べて極端に少なくなり、速度感覚が鈍化し、その結果スピードを出し過ぎることになります。この点について末永一男久留米大学名誉教授（生理学）は次のように話しています。

「一般に安全運転には、前を走る車や対向車の流れ、歩行者の動きなど、いわゆる前方の情報だけでなく、側面や後方からの情報も大いに必要です。

ドライバーは無意識のうちにも、これらの情報をキャッチして運動動作に反映させているのです。

ところが、夜間の場合、視覚による情報は、わずかにヘッドライトが照らす部分に頼らざるを得ません。このため、視覚の情報量が昼間に比べて格段と少なくなり、本人が意識していなくても運転動作や速度感覚を鈍化させるのです。このことが、死亡事故に直結する危険な高速度運転になりやすいわけです」

ところで、夜間の唯一の〝情報源〟ともいえるヘッドライトは、上向きの場合で約百メートル、下向きで約四十メートルぐらい先のものを確認できます。しかし、百メートル先といっても時速六十キロのスピードでは六秒、四十メートルの距離はわずか二・四秒で通り過ぎてしまいます。

このことからも、夜間のスピードの出し過ぎは〝自殺行為〟と言っても過言ではありません。昼間より控え目の速度で運転するようにしましょう。

■歩行者の横断に注意を

道路の中央で一瞬消える〝蒸発現象〟

目の良し悪しにかかわらず、人や物が見えなくなる蒸発現象が起こるのも夜間の特徴です。

この蒸発現象とは、自分の車と対向車のライトが交錯して、道路の中央の歩行者が一時的に見えなくなる、つまり視界から消えてしまうもので、次の瞬間ドライバーが歩行者を発見したときは、すでに至近距離に迫っており、人身事故につながることが多いのです。

これを防止するには、対向車のあるときはライトを必ず下向きにすることがいちばん大切です。また、横断中の人や自転車を見つけたら、より一層の注意を払う必要があります。

■居眠り運転防止

眠くなったら車を止めて休みましょう

夜間の運転につきものなのが〝居眠り運転〟です。運転をしていて眠くなったら、まず車を止めて休みましょう。まだ大丈夫と思っていても〝睡魔〟はあとから襲ってきます。

車を止める場合は、駐車しても安全な場所を選びましょう。また、眠気防止には、車内温度の調節や、新鮮な空気を入れることも大切です。

■見通しの悪い所では

交差点やカーブでは合図を出しましょう

見通しの悪い交差点やカーブの手前では、ライトを点滅したり、上向きにして、自分の車の存在を、対向車や歩行者などに知らせましょう。

館林警察署管内交通事故概要表

市町村別	年別	48年	49	50	51	52	53	54	55	56	57
明和村	件数	49	37	27	26	23	23	14	19	16	21
	死者	2	2	0	3	0	1	1	1	1	1
	傷者	65	80	34	26	23	32	17	19	22	20
館林市	件数	402	366	302	301	268	256	221	214	157	157
	死者	12	12	9	10	7	5	9	5	8	1
	傷者	467	417	353	377	301	288	242	242	175	201
板倉町	件数	57	46	54	30	36	33	30	27	29	21
	死者	2	4	1	3	2	0	3	0	3	0
	傷者	71	55	69	36	38	42	33	29	30	23

母の日

～私のお母さん～

西小六年　松本かおり（大輪）

私のお母さんはとってもはっきりしています。部屋をきたなくしておくとすぐにおこります。せんたくものをたたんだり手伝いをすると、ほめてくれてとってもやさしくなります。

四月にはおばあちゃんが死んでしまったので、これからおばあちゃんのぶんもお母さんが仕事をしなくてはなりません。でも、お母さんは会社にいっているので、とってもつかれて帰ってくるので、私はできるだけ、お母さんの手伝いをしたいと思います。

私の誕生日は四月二十九日、その日は、特別におこずかいをもらうが、私はほしいものも買わずに、そのお金は五月の母の日のプレゼントを買ってしまうので、すぐなくなってしまいます。昨年は、母の日には、おばあちゃんとお母さんにカーネーションをプレゼントしたので、今年は何にしようかとお姉ちゃんと相談中です。

もし、お母さんまで、いなくなってしまったら、家の中が、こわれてしまうかもしれないので、うんとながいきしてください。そして私にとってサイゴーなお母さんになってください。

東小六年　島田公乃（南大島）

私の母は背は低いけれど、とても大きな声を出します。いつも「かたずけなさい。早く寝なさい!!」とうるさくいいます。きっと毎日がいそがしいからだと思います。今は、梨の花つみでいそがしく、もう少したつとふくろかけ、六月になると田植えをします。そして農家の仕事が終わると会社へ行って働きます。ほんとうに、母は休みなく一生けんめい働きます。私はそんな母を見ていると、たいへんだなーと思い、夕飯の手伝いをしています。

このごろ母は少しやせたようで、わらうと顔にしわが出てきました。たまには、ゆっくり休んでもらいたいです。

母はとても歌が上手で、公民館や館林の文化会館などで歌います。ステージの上で歌っている母はとてもきれいでした。

家では、あまり歌わないけど、歌をうたっている時の母はとても楽しそうです。これからも歌ってほしいです。

私は今まで、母の日にプレゼントをしたことがないので、今年はプレゼントをしたいと思います。おこずかいがあまりないので、ハンカチぐらいしか買えないけど、私のせいいっぱいのプレゼント。

東小六年（斗合田）　鈴木久美子・由美子

私たちは双児の姉妹です。私たちが、生まれる時は安産で、手のかからない赤ちゃんだったそうです。車で外出の時には、たくさんのおむつを用意し、母の両うでにだかれ、目的地につくころには、うでがしびれて大変だったそうです。よちよち歩きができるころは、二人が方向ちがいに歩くので母は両方を追いかけつれもどすのにくろうしたそうです。本当に毎日大変だったんだろうなと思いました。

母は去年、こしの手術をしました。その間、おばあちゃんが、手伝いに来てくれたが、私たちは普だんあまり家の手伝いをした事がなかったので大変でした。

母が入いんしている時、母と交換日記をつけていました。早くこしがなおるようにと、いのっていました。そして母がたいいんした時は、とってもうれしかったです。

読書好きな母は新聞や本に良い事がのっていると読んで聞かせてくれます。

このごろ、ふとりぎみな、お母さん、おこると、こわいけどいつもニコニコえがおのすてきなほがらかなお母さんです。

いつまでも元気でいてもらいたいと思います。

これから私たちは、母に心配をかけないように、自分のことは、自分でやりたいと思います。

西小四年　黒沢純子（梅原）

私のお母さんは太っていて、ふだんはとてもやさしいお母さんです。でもおこるととてをこわい顔になります。毎日ミシン仕事をしたり、おばあちゃんと畑仕事をしたりしています。

私は学校から帰るとすぐ、ミシン部屋を見て、顔が見えると安心します。いないとガッカリします。でも、すぐに行き場所がわかります。土間に、はくぼくで、お母さんのわらっている顔と行き場所が書いてあるのです。だから私は急いでそこへ行きます。そして夕方いっしょに帰ります。帰ってから、私は宿題をします。

東小六年　奈良広路美（千津井）

私の母は、近くの工場で働いています。特別、美人とは言えないけれど、とてもやさしくて明るくてほがらかな母です。台所で料理をする時も、洗たくをする時も、いつも何かを歌いながらやります。たまには、私もつられてしまい、いっしょに歌ってしまう時もあります。私は、そんな母を見ると「明るいなあー」と思います。それに、母は料理が得意です。味の方は、とてもおいしいです。それは、母が心をこめて作ってくれるからだと思っています。私は、毎日、毎日、こんなおいしい料理を食べられて、本当に幸せ。

時々、ちゃわんや、コップやはしなどを運んだり、テーブルをふいたりしてあげると、「ありがとうね。たすかるわ」とお礼を言います。これぐらいなら、私にも出来るので、これからもやってあげたいと思っています。

母は本当に仕事をよくやるので、時々「肩がいたい」と言うので、私が「肩をもんであげようか」と聞くと、「いいよ」と断わります。母は、とてもくすぐったがりやなのです。だから、私は肩をもんであげることは出来ません。

母の日のプレゼントには、私は母にまけないくらいのおいしい料理を食べさせてあげたいと思っています。

私は、やさしくて、明るくて、ほがらかな母が大好きです。

時々、学校が休みの時など、スマートになるためだとか言って、バドミントンやなわとびなどをいっしょにしてくれます。そんなときとってもうれしいです。

また、さいきんおじいちゃんが体を悪くして、入院した時、私と妹に「おまえたちとはずっといっしょにいられるけれど、おじいちゃんとはあと何日いられるかわからないからお母さんがいなくてもガマンしなさい」と病院にとまる事もあります。

入院して始めての休みの日におじいちゃんの顔を書いてみんなで、おみまいに行った時、とてもよろこんでくれて元気そうだった。しかしおじいちゃんが死んでしまった時、大つぶのなみだを流してないてばかりいるお母さんを見て、かわいそうになり、なんて言って声をかけたらいいのかわからず私は胸がいっぱいになりました。そんな、なきむしでやさしいお母さんが大好きです。

渡良瀬川上流域の文化を学ぼう

—県民文化大学受講生の募集—

桐生を中心とした渡良瀬川上流域の近代化への歴史と産業・文化を学ぶことをねらいとして、次の講座が開かれますので、希望の方は申し込みください。

月日	学習課題
6月18日	郷土の産業の発達 ～桐生を中心として～
6月25日	桐生織物と彦部家の家内工業
7月2日	彦部家現地見学～仁田山紬注文書等の資料に学ぶ～
7月9日	桐生織物のおこり ～古代文化の中の織物～
7月16日	近世における桐生織物の発展
7月23日	桐生と近代織物
7月30日	渡良瀬川上流域と江戸文化Ⅰ ～渡辺華山と桐生～
8月20日	渡良瀬川上流域と江戸文化Ⅱ ～桐生をたずねた文人～
8月27日	（シンポジューム）＝公開講座　郷土の産業の流れ～今昔、そして未来
9月3日	桐生文化の特質

▼開設期間　六月十八日(土)～九月三日(土)　十回　二十時間
▼開設場所　桐生市立中央公民館
▼受講資格　県内に居住または勤務する十八歳以上の男女で、十回の講座を継続して受講できる見込みの方
▼申し込み期間　五月十六日～五月三十一日まで　定員の五十名になり次第締切り
▼申込方法　返信用封筒（六十円切手をはり、申込者のあて名を明記）を同封し、住所、氏名、年齢、職業を記入し、封書で申し込んでください。
▼申込先　〒三七〇—〇四　太田市藤阿久五一の一東部教育事務所内社会教育課あて

住宅金融公庫受付中

——締切り5月31日まで——

住宅金融公庫では、自分が住むための住宅を新築する方に対して個人住宅建設資金の申し込み受付けを次の要領により行っています。

▼受付期間　四月二十六日から五月三十一日まで
▼選定方法　選考（無抽選）により行います。
▼返済期間　木造の場合二十五年以内
▼申込場所　住宅建設場所と同一県内の「住宅金融公庫業務取扱店」と表示した金融機関
なお、詳しいことについては、住宅金融公庫北関東支所（☎〇二七二—三二—六六五五）または、近くの公庫業務取扱金融機関でご相談下さい。

融資額及び利率

住宅の床面積	利率 当初10年間	利率 11年目以降	融資限度額 内地域
50㎡～110㎡以下（135㎡以下）	5.5%	7.3%	480万円
110㎡超～135㎡以下（135㎡超～165㎡以下）	6.5%	7.3%	530万円
135㎡超～165㎡以下	7.3%	7.3%	530万円

（　）内は老人同居等の場合

暗渠の中は石や缶でいっぱい

暗渠（地中に埋められているか、ふたがしてある通水路）を通る水の流れがスムーズでないので、暗渠の清掃をお願いしたいとの要望が多数寄せられましたので、この程村内の主な暗渠を清掃しました。

人が中をくぐって流れを阻害しているものを取りだすと、一カ所でトラック一台分も出て来るのですからスムーズに流れないのはあたりまえ。

おどろいたのは量ばかりでなく、そこに捨てられた物、なぜこの中に捨てられたのだろうと首をかしげたくなるものばかり。

大きな石、コンクリートの塊、土のう、空ビン、空カンともうきりがない。

これでは、水の流れが悪いのもうなずけるようでした。

◀一カ所でこんなにゴミが……

千津井チームが郡大会で準優勝

県民体育祭邑楽郡代表チームを決める郡大会ソフトボールが四月三・十日と行われ、明和村代表として出場した千津井チームは決勝戦で東部ヨシオンズチームと対戦し、最終回まで二対一とリードしていたが、ちょっとした油断から二点得点され、惜しくも県民大会出場はなりませんでした。

戸籍謄抄本などの手数料が改正されました

戸籍手数料令が改正され、戸籍謄・抄本などの手数料が全国一斉に四月一日から次のとおり改正されました。

主な手数料

証明書の種類	手数料	新手数料	旧手数料
戸籍の謄本・抄本	1通	300円	200円
除籍の謄本・抄本	1通	500	300
戸籍の記載事項証明	1件	200	100
除籍の記載事項証明	1件	300	200
受理証明書	1通	200	100
婚因届の受理証明書（上質紙使用）	1通	1,000	800
書類の閲覧	1件	200	100

外国人の方も国民年金に加入を

昨年の一月から、日本国内に住む外国人の方も、国民年金に加入できることになりました。

日本国内に住所を有する二十歳以上六十歳未満の外国人の方で、厚生年金などの被用者年金制度に加入していない人は、国民年金へ当然加入することになります。

第3回

直撃 今月話題の人にインタビュー

今月話題の人にインタビューは、昭和60年度完成を目指して進められている「明和村誌」の専門委員の委員長の奈良種介さん。

明和村の一大歴史書を作ろうと、村誌の編さんを取り組み初めて、早や四年目を迎えようとしています。現在、各専門委員とも、昭和六十年の完成を目指して執筆の真さい中。そこで、専門委員会の委員長である奈良種介さんに村誌の進捗状態をうかがってみました。

――お忙しいところ突然おじゃまして誠に申し分けございません。村誌の完成を待ち望んでいる人がたくさんいると思いますが、昭和六十年度完成のめどがたちましたか。

奈良さん　今まで、他の市町村の様子だと、必ずと言ってよいほど予定より二―三年遅れているが、本村においては六十年度内に完成したい。そのように進めています。

――最終的に何ページになりますか。

奈良さん　約千三百ページです。厚さにすると七～八cm位になると思います。

――現在、どのようなことに、心がけて執筆中ですか。

奈良さん　せっかく作っても、ただ本棚へしまって置かれたのでは、なんにもならないので、いつも身近に置いて読んでもらえるよう文章は常に平易に、そして義務教育を終了したものであれば、理解できるような文章にしたいと思っています。

――先生は古代・中世を受け持って執筆中ですが、今まで何度となく、調査、収集をして来たと思いますが、何か貴重な資料等がでて来ましたか。

奈良さん　いくつか貴重な資料が見つかりましたが、中でも豊臣秀吉が実施した検地帳、いわゆる「太閤の検地帳」が発見された事ですね。これは県内でもいくつもないのですから。

――今まで水害などで貴重な古文書等がなくなってしまったと聞いていたが、それは意外でしたね。

奈良さん　私も本村は水害が多く廃棄されてしまったと思っていたが、たくさんの古文書が発見され本当にうれしいです。一軒で七百点以上もある家もありましたしね。びっくりしましたよ。

――執筆するうえで多くの苦労があったと思いますが。

奈良さん　もう苦労は峠を越しましたね。以前は、どの家にどんな古文書があるか全くわからないので、その発見に苦労したり、関係図書を見つけるのも苦労したね。それ以上に理解に苦しんだのは佐貫一族の事ですね。この地は佐貫一族を抜きにして語れないが、その佐貫一族を理解するのに本当に困ったよ。南北朝時代そして源平の戦いの中で、佐貫氏は源氏に味方したり、時としては平家の味方をしたりしているのですね。いわゆるその時代に応じて行動する日和見的な傾向が多かったので困ったね。きっと源平の間にはさまれて、かなり苦労しての行動だったのでしょうが。

――何回か専門委員会を開催していると思いますが、他の委員から何か特別な報告を受けていますか。

奈良さん　鳥類の方から最近明和村でも「白子鳩」が増えている事が報告されています。この鳩は天然記念物で埼玉県の越ヶ谷付近にしかいなかったのですが、また魚ですが、今でも、さけやますが利根川を遡上しているようですね。

――小冊子の報告書を何冊か作り関係者に配布しましたが。

奈良さん　この報告書は村誌をつくるうえでのたたき台としていくものですが、このような小冊子でも反響が多くておどろいています。きっと、みなさん村誌の完成を待ち望んでいるのですね。責任重大ですよ。

――貴重な写真などたくさん集まったと思いますが、目で見る村誌といった写真集の発行予定はあるのですか。

奈良さん　村誌が完成したら、私たち委員は、そこで一区切します。そのようなものは、郷土誌研究会といったところでフォローしてくれればありがたいが。

――村誌の中で、ここがこの村誌の特徴だというような所がありますか。

奈良さん　あらゆる方面の方が執筆していますから、これといった目玉的なものはないですね。ただ人名を多くのせたり、わかりやすくするため写真（三百枚程度）を多く取り上げたいと思っています。

――本日はいろいろとありがとうございました。たくさんの方が期待していますので、それに応えるようりっぱな村誌の完成をお待ちしています。

労働条件の向上を目指して

5月21日から31日まで 家内労働旬間の実施

家内労働者の労働条件は一般的に恵まれていないので、その労働条件の向上を図るため、労働省では、五月二十一日から五月三十一日までの間、全国一斉に「家内労働旬間」を実施します。

本年は「家内労働者の労働条件の向上と、すべての家内労働者に家内労働手帳を」目標に、旬間中に委託者・家内労働者の近代的な委託関係及び労働条件の向上と生活の安定を確立するために、この旬間中、監督指導、集団指導、座談会など総合的な対策が展開されます。

委託者のみなさんにおいては、本旬間の目的達成のため、次の事項について点検されるようお願いします。

▼家内労働手帳の交付及び記入の励行

▼家内労働による災害防止のために必要な措置の実施

▼委託状況届（毎年四月三十日までに所轄の労働基準監督署へ）の提出及び帳簿の備付けの励行

なお、内職をしている家内労働者のみなさんも、家内労働に関するお問合わせ、ご相談がありましたら最寄りの労働基準監督署または群馬労働基準局賃金課（☎〇二七二―三―四五一六）へおたずねください。

わが家の味じまん

15回

「中華風サラダとニュウナイドウフ」

大佐貫
石村艶子さん

大佐貫の石村艶子さんに、中華風サラダとニュウナイドウフを紹介していただきました。

◆中華風サラダ

●材料　キュウリ2本・人参1本・ハム100g・卵2個・はるさめ50g・砂糖小1・ドレッシング（酢大5・砂糖大2・しょう油大1・ゴマ油大1）

●作り方

①人参は、皮をむき熱湯でゆでせん切りにする。
②はるさめもゆで、食べやすいように切る。
③キュウリ・ハムもせん切りにする。
④卵は、小1の砂糖を入れキンシタマゴを作る。
⑤①～④の材料をドレッシングでまんべんなくまぜあわせる。このサラダは、冷しておいて食べるとより一層おいしくなります。

◆ニュウナイドウフ

●材料　牛乳200cc・水2カップ・カン天1本・ミカン・パインの缶詰小1～2缶・砂糖大1

●作り方

①カン天は、よく水洗いし、こまかく切り水をしぼる。
②ナベに水2カップを入れカン天を入れていく。
③火は中火で沸騰させないでカン天をとかし、砂糖大1を加える
④牛乳を入れよくかきまぜる。
⑤汁を除いて、ミカン・パインを入れ火を止めバットに流し入れ冷蔵庫で冷やす。
⑥缶詰の汁1カップ・砂糖大3～4を煮つめシロップを作る。
⑦シロップはでき上ったニュウナイドウフにかけていただく。

●ポイント

サラダの人参は、ゆですぎないこと。
ニュウナイドウフは、カン天を溶す時、沸騰させないこと。

「サラダは、家族は勿論近所の人にも大変好評で、私の十八番で、年間通して作っているし、また、市販のものには、ちょっと手を加えてから出すようにしています。」と石村さん。家族の健康を考えているのだなとつくづく感じました。

それは八木節を伴っての葬列だった

四月三日、矢島の恩田八太郎さん（75歳）は逝った。

生前の恩田さんはゲートボールや八木節で各地を飛び回っていて、同級生もうらやむほどの元気さでした。三月十二・十三日に行われた公民館まつりでも得意の踊りと美声をみなさんの前で披露したばかりで、余りにもあっけない死に誰しもが疑った。

八木節が飯より好きと言うだけあって、奥さんのつねさんには、冗談とも本音ともつかぬかのように「おれが死んだら八木節で送り出してくれ」と言ったそうで、奥さんもその時は八木節のテープでも流してやるよと約束していたが、まさか葬儀の日に多勢の八木節仲間がやって来て、チャカポコ、ピーヒャラと送り出してくれたので家族みんな目を白黒。

その華いだ八木節はおよそ、葬儀には似つかなかったが、これでよかったとみなさん感激していました。

村内の巨木・大木を調査

年々失われつつある樹木、その樹木を少しでも残そうと、四月二十三日、県立女子大学の農学博士である安盛教授を招いて村として必要な保存樹木の調査を行いました。

この日は、あいにくの雨にもかかわらず、村内にわずかばかり残っている大木を一本／＼樹令や高さなどをずぶぬれになりながら調査しました。

先生は調査を終えて「明和村では、全体的に巨木、大木はあまり見られないが、上江黒のもちの木、南大島のタブの木は樹令からして特筆される。特にタブの木は関西地方ではたくさんあるがこの辺で、あのように大きく育つのは非常にめずらしい。」と感想を述べこの日十三本の巨木・大木を調査しました。

犬とチャボとっても仲良し

新里の小高洋一郎さん宅で飼っている犬とチャボは大の仲良し。一日中、チャボの毛づくろいなどをしたりしてじゃれあっています。

このように仲良くなったのは、以前六羽いたチャボがある夜、犬に襲われ五羽いなくなってしまったが、残った一羽はあわてて犬小屋に逃げ込んで難をのがれたらしく、それ以来、犬とチャボの同居生活の開始。

おかしなチャボだが犬も缶ジュースを前足で持ちあげて飲むなど、おかしな同志で気が合うのでしょうと話してくれました。

NHK

雷坊やのニックネーム募集

NHK前橋放送局は今年六月二十三日開局五十周年を迎えますが、このたびシンボルマークを公募したところ多数の応募の中から上の二点が入選と決定致しました。

なお、右の作品の雷の坊やの名前（ニックネーム）を募集します。ふさわしい名前をハガキに書いて送ってください。

▼〆切日　五月三十一日まで
▼送り先　〒三七一　前橋市元総社町一八九NHK前橋放送局（☎〇二七二―五一―一七二一）

健康づくりスポーツ絵画・写真の募集

スポーツ活動に対する関心をなお一層高めるため、県スポーツ事業団ではスポーツの絵画・写真を募集します。

日頃、スポーツに親しんでいる場面を、絵画や写真にして応募してください。

▼応募資格
県内に在住、在学、在勤している者

▼応募方法
・応募の絵画・写真の点数は限定ありません。
・絵画は色彩の有無は問いません。用紙の大きさはB二判からB四判
・写真はネガカラー・モノクロ大きさはキャビネ判まで
・作品に住所、氏名、性別、生年月日、年齢、電話番号、勤務先（在学者は学校名と学年）を記入。作品に対する簡単な説明文を記入。写真についてはネガを同封してください。

▼締切日　八月三十一日
▼送付先
〒三七一　前橋市関根町八〇〇（財）群馬県スポーツ振興事業団「健康づくりスポーツ」の絵画・写真係あて（☎〇二七二―二四―五五五）

子供自然観察会参加者募集

県では、ふるさとの自然に親しんでもらおうと、児童生徒を対象に自然の中でそのしくみを理解させ、更に自然を守る公徳心を培い、一人ひとりが自然保護を身をもって実践できる理性と能力を養うために次のとおり子供自然観察会が行われます。

▼日時　六月十二日　午前九時三十分から午後二時三十分
▼観察場所　桐生市吾妻山
▼集合　吾妻公園入口駐車場
▼対象者　小学四年生から中学三年まで
▼参加方法　往復ハガキに氏名・住所・学校名・学年・保護者名を明記してください。なお、兄弟、少人数のグループでの申し込みは一枚のハガキに連名で記入してください。
▼申込先　〒三七六　桐生市相生町二―三三　東部林業事務所子供自然観察会係（☎〇二七七―五二―七三七三）
▼締め切り　六月四日
▼参加費　無料
▼その他　昼食、雨具等は各自用意し、山歩きのできる服装、雨天でも決行します。

県婦人警察官募集

群馬県婦人警察官を次のとおり募集します。

▼採用予定人員　約二十人
▼資格　昭和三十四年四月二日から昭和四十年四月一日までに生まれた女子で、昭和五十八年九月の採用に応じられる方（学歴は問いません）
▼受付期間　五月二日～五月二十日まで
▼申し込み　申し込み用紙は各警察及び駐在所で交付します。

県職員採用試験の実施

県人事委員会では昭和五十八年度の県採用試験が次のとおり行われます。

◆上級試験（行政・技術系職種）
▼資格　二十二歳から二十九歳までで、学歴は問いません
▼受付期間　六月六日から六月十八日まで
◆初級試験（一般事務・警察事務・公立学校事務・技術系職種）
▼資格　各事務によって若干ちがいがありますが十八歳から二十五歳までの範囲で、学歴は問いません。
▼受付期間　八月十五日から九月三日まで
◆警察官等試験（警察官AB・婦人警察官・交通巡視員）
▼資格　警察官Aは大学卒、Bはそれ以外で、それぞれ十八歳から二十七歳まで
婦人警察官・交通巡視員は十八歳から二十三歳までで、学歴は問いません。
▼受付期間　七月十五日から八月二十五日まで
◆試験案内　申込書の交付先
▼上級試験及び初級試験を希望される方は県人事委員会事務局または館林財務事務所へ請求してください。
▼警察官関係を希望する人は、県人事委員会事務局または館林警察署及び駐在所へ請求してください。
なお、問い合わせは群馬県人事委員会事務局　〒七一一　前橋市大手町一―一（☎〇二七二―三―二二内線三九五）へおねがいします。

大学入学資格検定
願書受付は5月20日から

大学の入学試験を受けたいが、高等学校を卒業していない――。

このような方のために、文部省では毎年、大学入学資格検定を行っています。この検定は、高等学校を卒業していないなどのため大学入学資格のない方を対象に行われ、合格者は大学の入学試験を受ける資格が与えられるものです。

▼受検資格
①中学校を卒業した方または中学卒業と同等以上の学力があると認められた方で、高等・高等専門学校に入学しなかった方、およびその中途退学者。
②高等学校の定時制課程、通信制課程に在学している方。
③旧国民学校令による国民学校初等科を修了した方。

▼受検科目
・受検科目は必須科目と選択科目に分かれています。
必須科目…国語、社会、数学、理科、保健体育の各教科にわたり、それぞれ受検科目が定められています。
選択科目…国語、社会、数学、理科、外国語、職業科目の各教科にわたり設けられた科目から選択することになっています。

▼願書受付
五月二十日～六月十日まで
▼受付場所
群馬県教育委員会（☎〇二七二―三―二二）
▼検定実施日
八月二日～八月五日まで

自衛官募集
二等陸・海・空士

防衛庁では、二等陸海空士の自衛官を募集しております。

自衛官に採用されますと、特別職国家公務員として身分が保証され、自衛隊で修得する技術、責任感、強健な身体は、社会において高く評価されています。

▼応募資格
満十八歳以上二十五歳未満の日本国籍を有する人

▼応募方法
役場住民課へ申し込んでください。

▼募集期間
年間を通じて募集しています。

なお、詳しいことや受験については役場住民課か、自衛隊群馬地方連絡部募集課（☎〇二七三—二三—四四七二）へ問い合わせてください。

寄付ありがとう

▼南大島カラオケ愛好会（代表関口与志男）では奉仕銀行へ二万円寄付されました。

▼中谷の内山利子さんは恵まれない人のために使ってくださいと五千円寄付されました。

▼新里の市村きみさんは奉仕銀行へ一万八百六十円寄付されました。

▼故栗原栄一の供養にと十万円家族の方が奉仕銀行へ寄付されました。

五月は国民年金の現況届の提出月です

国民年金の障害年金、母子年金、準母子年金、遺児年金、寡婦年金を受給されている方は、毎年五月三十一日までに「国民年金受給権者現況届」を役場を通じて社会保険事務所に提出することになっています。

現況届は、引き続いて年金を受けるための大切な手続きです。現況届を提出されないと、九月期以降の年金の支払いが一時差し止められることになりますから気をつけましょう。用紙は、社会保険事務所からおよそ一カ月前に送られてきますので、届きましたら必要な事項を記入し、役場で証明を受けて期限までに提出しましょう。

なお、昨年六月一日以降に新たに年金を受け始めた方や支給停止が解除された方、または障害年金の廃疾等級が変わったことなどにより年金額が改定された方は、今年は現況届を提出する必要がありません。

また、老齢年金や通算老齢年金を受給されている方の現況届は、各人の誕生月の末日までに社会保険庁に提出することになっています。

有段を目指して

詰碁

出題　九段　武宮　正樹

白先活　五手まで

●ヒント…ハネてある白を利用

5分で1級、3分で初段。

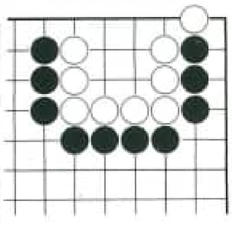

詰将棋

出題　八段　北村　昌男

●ヒント…第一着手は盤上の駒を動かす手。

6分で有段者、10分で1級。

〈詰碁解答〉

白1とサガリ、黒2の時3とへこむのがうまい手。

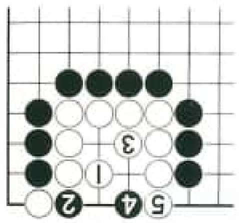

〈詰将棋正解〉 3三角成、1三玉、2三飛、1二玉、2二飛、同玉、1三歩、同歩、同飛成、同玉、2三金まで11手詰め。

〈解説〉 5手目の2二飛は打ち歩詰めを打開の妙手です。初手3三角成を同金なら同飛成、1五玉、2五飛、1六玉、2七金まで。

文芸欄

日溜りに甘夏分け合ふ父と母土に生き来て太きお指の　石村　艶子

妊るを知らせる娘の声はじらひつ汝を産みし時の疼きを想ふ　始沢　良子

母子草修羅もかくある人生か雨にワイパー振りて進める　篠木　よし

限りあるレジスタンスか散り初めし白木蓮ははや彩をとどめず　砂賀久美子

酒によひ習はぬ踊りに舞ふ級友の禿げし頭に残る童顔　立川ツヤ子

縁し薄き父の写絵色褪せし肩並めおりし人も逝きたり　立川　ふさ

かたくなに閉す岩桧葉ほぐしつつその名やさしも春雨の降る　立川　文子

入園を草引く吾に語り来る幼な掌に持ついぬふぐりの花　橋本　優子

在りし日の亡夫の帰りを待ちあぐむか灯の下にランは真盛る　蓮見　タカ

日の色の今日は春めく日溜りに脱皮も明る蕗の脹らみ　野口　タカ

遅取りの葱青青と葉をのばし葱坊主見ゆ赤城嶺も見ゆ　野村　初枝

幼な日を気どりし少女も四十路すぐ性なりや宴の盃傾むけず　磯川　千秋

—出生—　（敬称略）

氏名	保護者	続柄	地区	誕生日
石橋　絵美	一郎	長女	上江黒	3月28日
田部井千絵	芳則	長女	千津井	3月28日
吉田　直人	耕三	長男	大輪	3月29日
新藤　絵美	茂	長女	南大島	4月2日
石村佳菜子	保典	長女	大佐貫	4月2日
堀江　圭祐	喜芳	長男	大佐貫	4月10日
清水　理恵	透	長女	矢島	4月16日
小林　克幸	彰	長男	南大島	4月20日

—死亡—　（敬称略）

氏名	年令	世帯主（ ）は新	地区	死亡月日
恩田八太郎	75	（つね）	矢島	4月3日
小林　くま	90	ぎん	下江黒	4月6日
栗原　栄一	81	（利夫）	南大島	4月6日
早川　善久	46	清勝	大輪	4月8日
吉永　キク	78	武	川俣	4月10日
中川　英一	49	（テル子）	梅原	4月11日
天海大五郎	83	（緊）	江口	4月15日
西　茂	71	（元栄）	大輪	4月20日
松本　ヨシ	78	幸近	大輪	4月22日
打木　重子	71	文男	上江黒	4月24日
長島　ゑい	94	博	田島	4月24日

訂正のお願い

先月号の死亡欄で岡安国治とありましたが団治さんの誤りでした。また、出生欄で吉田大地くんが長男とありましたが二男の誤りでした。お詫びいたします。

村のうごき

5月

- 6日　献血
- 8日　消防団防火査察
- 10日　納税組合長会議
- 12日　乳幼児健診
- 19日　妊婦健診
- 23日　議会定例会
- 24日　1歳6カ月児健診
- 26日　3歳児健診

6月

- 9日　乳幼児健診
- 16日　妊婦健診
- 20日・29日・30日　婦人科・乳房検診
- 28日　健康教室

4月の救急車出動回数

- 交通事故　8件
- 急病　7件
- その他　3件
- 計　18件

日曜当番医	館林邑楽地区 産婦人科	館林邑楽地区 耳鼻科	館林地区 内科	館林地区 外科	明和千代田地区
5月22日	落合医院 ☎(72)0160	原医院 ☎(72)1936	増田医院 ☎(72)1387 阿久津医院 ☎(72)3315	館林医院 ☎(74)2112	小西医院 ☎(86)2261
5月29日	根岸医院 ☎(72)3262	川田医院 ☎(72)0754	田内医院 ☎(72)3855 須田医院 ☎(72)0862	永寿堂医院 ☎(72)4469	館林地区が担当します
6月5日	古屋(恒)医院 ☎0276(63)6161	後藤康生医院 ☎(72)3975	多々良診療所 ☎(72)3060 大塚医院 ☎(72)0176	横川堂医院 ☎(74)0184	竹越医院 ☎(84)3137
6月12日	佐々木医院 ☎0276(62)2623	原医院 ☎(72)1936	後藤(愛)医院 ☎(72)0134 ゆたか医院 ☎(73)7308	海宝医院 ☎(72)3155	館林地区が担当します
6月19日	真中医院 ☎(72)1630	大神医院 ☎0276(62)2200	上野医院 ☎(72)3330 森下医院 ☎(73)7776	津久井医院 ☎(72)3316	館林地区が担当します

◎祝日は館林厚生病院が担当します
◎耳鼻科に限り診療時間は午後一時までです

おしらせ

危険物取扱者の試験が行われます

昭和五十八年第一回危険物取扱者試験と準備講習が次のとおり行われます。

◆準備講習会
▼日時　五月二十六日　午前九時より午後四時まで
▼会場　館林市公民館
▼受講料　五千円
◆試験
▼日時　六月十二日　午前九時より
▼会場　太田市関東学園大学
▼受験料　甲種三千円・乙種二千円

試験を希望される方は五月二十一日までに明和分署（☎八四―三三一）へ申し込んでください。

幼児の歯科クリニックの実施

近年、著しく増加している幼児のむし歯、その早期発見、早期治療を励行することを目的とした歯科クリニックを次のとおり実施します。

▼日時　毎月第四木曜日、午後一時から二時まで受付
▼会場　館林保健所
▼対象　就学前の幼児
▼内容　歯科健診・はみがき指導・栄養指導
▼料金　無料

このクリニックを希望される方は館林保健所（☎七二―三三〇）までお申し込みください。毎月申し込み順で三十名まで受診できます。

東京消防庁の消防官を募集

東京消防庁では五十八年度の消防官を次のとおり募集いたします。

▼採用予定人員　約百六十名
▼受験資格　昭和二十九年四月二日から昭和四十年四月一日までに生まれた男子
▼申込期間　五月三十一日～六月七日まで

受験申込用紙や問合せ先は、〒一〇〇　東京都千代田区大手町一～三～五東京消防庁人事課採用係（☎〇三―二二一―二二一内線四三五）

3歳児健診が実施されます

子供の健やかな発育を願い三歳児健診が次の日程で実施されます。

会場でお子さんの発育状態や問題点などを記入していただく事項がありますので、該当児の様子を知っている人が母子手帳を持参して健診を受けてください。

▼会場　中央公民館
▼該当児　上半期実施者は昭和五十四年九月一日から昭和五十五年二月二十八日までに生まれた児童。
（下半期の実施は十一月二十九日です）

工業統計調査用ポスターを募集

本年十二月三十一日現在で工業統計調査を実施しますが、この調査を円滑に実施するため次のとおり宣伝用ポスターを募集いたします。

◆ポスターの規格
●用紙の大きさ縦五十九cm横四十二cmで縦長に使用する
●使用する色四色以内（白色は一色と数えない）
●図案に入れる文字　「通商産業省」「工業統計調査」「昭和五十八年十二月三十一日」
●写真は使用しないものとする
●ポスターの裏面に「住所、氏名、職業（学生の場合は学校名）」を明記

◆応募期間　五月十日から六月三十日（当日消印有効）まで
◆応募先　〒三七一　前橋市大手町一～一～一　群馬県企画部統計課商工統計係（☎〇二七二―二三―二二一（内線三三七））

おしらせ

この程完成しました、明和村社会体育館と利根川河川敷運動場（テニス場、サッカー場）の建設資金の一部は年金積立金からの融資を受けて建設されています。

月例行政（人権）相談

▼日時　5月16日　午後10時～午後3時まで
▼会場　役場第三会議室

交通事故相談

▼日時　5月19日　午前10時～午後3時まで
▼会場　館林市民相談室（旧市役所一階）

相談は無料で、専門の相談員が皆さんの悩みごとに適切な助言指導を行います。

各種健診日

各種検診を毎月次の日程で実施しています。

乳幼児健診（第二木曜日）
妊婦健診（第三木曜日）

いずれも中央公民館で行われ、受付は当日の午後一時から二時までです。

今月の納め

今月の納税は固定資産税第一期、自動車税及び水道使用料です。

集合納入日

二十六日　中央公民館和室
二十七日　明和農協第一
〃　矢島転作促進(施)
三十日　東部児童館
〃　斗合田集落(セ)

広報めいわ

'83 6 10日発行

第261号

発行 明和村役場
編集 総務課 広報係
印刷 プレーン

村の人口

6月1日現在

世帯数	2,468	戸
人口総数	10,036	人
男	5,012	人
女	5,024	人

（5月中の動き）

出生 9人	死亡 6人
転入38人	転出23人

現在、村の社会福祉協議会では、老人のスポーツに輪なげを取り入れ、普及させようと、講習会などを盛んに行っています。

従来、輪なげは、幼児の遊びに利用されていましたが、この輪なげをより高度化し、青少年や大人、老人にいたるまで幅広く利用できるようにしたのが、このトリム輪なげです。

明和村の老人クラブは、一生懸命練習したおかげで、五月二十六日に行われた県大会でも準優勝をするほど腕をあげました。

—社会体育館にて—

定例村議会

議員定数を18人から12人へ

――議案十件を全会一致で可決――

明和村議会が五月二十三日に招集され会期二日間の日程で行われました。

この議会では、①明和村土地開発公社事業計画及び予算について ②五十七年度一般会計補正予算について ③五十七年度老人保健特別会計補正予算について ④明和村税条例の一部改正について ⑤国民健康保険条例の一部改正について ⑥報酬及び費用弁償に関する条例の一部改正について ⑦五十八年度一般会計補正予算について ⑧議会議員の定数を減少する条例の一部改正について ⑨議会委員会条例の一部改正について ⑩工事請負契約の締結について村長提出議案八件、議員提出議案二件が審議され、いずれも原案どおり全員一致可決されました。なお、一般質問七件が行われ、それぞれについて村長、助役担当課長が答弁いたしました。

主な議案内容

土地開発公社事業計画及び予算について

昭和五十八年度の開発公社の主な事業は、保健センター建設のための用地取得です。

取得場所は中央公民館裏の二筆で、面積は合計して二千五百五十四㎡です。

それに伴い、公社では、五十八年度の予算を収入、支出とも八千七百三十八万四千円と定めました。

老人保健特別会計補正予算について

老人保健特別会計の補正について歳入歳出それぞれ百三十九万七千円を追加して、予算の総額を一千七百二十五万八千円と定めました。

歳出においては二月診療分の医療費が増える予想なので百三十九万七千円の追加を行いました。この財源としては、支払基金から五十七万一千円、一般会計から百十万九千円の繰入れを行うものです。

明和村税条例の一部改正について

参議院本会議において、地方税法を一部改正する法律案が三月三十一日に可決されましたので、これに伴い明和村税条例を一部改正するものです。

今回の改正は、最近における地方税負担の現状と地方財政の実情に鑑み、住民税所得割について低所得者層の税負担を配慮して、非課税措置を継続するほか、同居特別障害者扶養控除の創設など住民負担の軽減合理化を図るとともに、法人均等割の引上げなど、地方税負担の公平適正を図ることを基本とした改正です。

57年度一般会計補正予算について

五十七年度の一般会計補正予算について歳入歳出それぞれ八百四十四万円を追加して予算総額を二十二億五千二百二十二万円としました。

主な補正は五十六年度の中学校建設費に対して七百八十三万六千円の交付金がありましたので、これを財政調整基金に積立てた事と、老人特別会計が百十万九千円の不足が生じましたので、これを一般会計から補正しようとするものです。

報酬及び費用弁償の一部改正について

国の法律改正に伴い、明和村の選挙に関する報酬及び費用弁償が改正され、次のように引き上げられました。

投票管理者・開票管理者・選挙長が日額六千三百円に、投票開票選挙立会人が日額五千百円に引き上げられました。

58年度一般会計補正予算について

五十八年度の一般会計において歳入歳出に一億二千七百七十万円を追加して、予算の総額は二十億四千六十万円となりました。

収入の主な補正は固定資産税及び地方交付税の二千四百七十五万円、保健センター建設事業補助金三千二百三十四万円、前年度繰越金追加の二千五百万円、村債の三千九百六十万円、村道改良工事費補助金六百万円です。

補正をした主な支出は保健センター建設に伴う本体工事及び外構工事費六千九百九十二万円、同用地購入費四千三百四十万円、矢島・大輪工場団地から国道へ通じる村道の改良工事及び用地買収費五百五万円などです。

議会議員の定数を減少する条例について

現在の議員定数十八人を六人減少させて定数を十二人とするものです。

現在、政府において行政改革を推進しているので、近隣市町村に先がけ、さらには、村の行政改革は議会から模範を示そうという事で定数削減を行ったものです。

議会委員会条例の改正について

議会議員で構成する四常任委員会を二委員会にするものです。

これは、議員定数が減少した事により行われるもので、総務文教厚生常任委員会と、土木経済常任委員会の二委員会としました。構成人員は、それぞれ六人です。

工事請負契約の締結について

大輪・矢島工場団地南から、国道へ通じる村道六十三号線の道路舗装工事について、この施行業者と工事金額について議会の議決を得ました。

▼契約金額　三千五百五十万円
▼契約者　明和村大佐貫　荒井建設㈱　代表取締役　荒井清

一般質問

館林市との合併問題について

関口・泉田(和)議員　市との合併については一部に反対の声もあるが百%の賛成を得られるのはとうてい無理である。そこで、合併の特例法が切れる六十年までに信念と勇気を持って取り組むのか、それとも自然体で進むのか。

〔答〕昨年九月十日に合併については一時推進を中止しましたが、大多数の方が、将来は合併もやむを得ないとの意向のようだった。

今後は、村民との話し合いを十分持ちながら、六十年三月の合併を目標に推進をして行きたい。

（次ページへつづく）

60歳以上の楽しい教室

大利根学園の生徒募集

高齢化社会を迎えるにあたり高齢者自身が社会の重要な構成員としての意識を高め豊かな人間関係の中でたくましく生きる知恵を身につけて明るく豊かな生活を過ごしてもらおうと、県では満六十歳以上のお年寄りが仲間づくりをしながら学べる県老人大学を今年も開設しますので、いつまでも教養に満ちたお年寄りであるために、多数の方の申し込みをお待ちしています。

▼会場　館林市文化会館

▼開校期間　九月五日から十一月十八日まで

▼入学資格　邑楽郡・館林市に住む六十歳以上（大正十二年三月三十一日以前に出生）の男女で、健康で学習意欲のある者（過去に入学した者は除く）

▼募集人員　百十名（応募者が多い場合は関係者と協議して決定します）

▼募集期間　六月二十日から七月十八日まで

▼費用　入学金・授業料は無料ですが、課外活動に使う材料費などは本人負担

▼申込先　明和村役場住民課（申込用紙などは役場住民課に用意してあります）

鯉沼利三郎さん 表彰を受ける

大佐貫の鯉沼利三郎さんは、関東管区行政監察局長より表彰を受けました。

鯉沼さんは四十九年から行政相談員として、村民の行政に対する苦情等を迅速に処理した事が認められ受けたものです。

鯉沼さんは最近の苦情は、騒音・日照権・道路行政に関するなど複雑なものが多いが、困難なものほどやりがいがあるよと語ってくれました。

昭和58年度群馬県老人大学講座及び日程表

区分／日程	教養講座 午前10時～12時	専門講座 午後1時～3時
9月5日(月)		合同入学式県民会館大ホール 記念講演
9月8日(木)	（日程説明及び自治会活動）	家庭園芸「草花」 館林草花クラブ会長　福田克己
9月13日(火)	郷土「萬葉紀行」 元館林女子高等学校長　貫田太二郎	「最近の社会情勢」 上毛新聞社副社長　金井彦三郎
9月20日(火)	園外学習「埼玉古墳とサントリービール」	館林地方史研究会長 川島維知
9月30日(金)	「日本語再発見」 館林高等学校教諭　福地昭二	「老人と法律」 弁護士　早川庄一
10月7日(金)	「法律からみた女の地位」 関東短期大学助教授　高木　侃	「高年者の健康管理」 館林保健所長　馬場　孝
10月14日(金)	「私の生きがい」 太洋航空(株)　大西勇一	家庭園芸「花木」 館林農業改良普及所　塩田昭一
10月18日(火)	園外学習「埼玉県立自然史博物館」	
10月21日(金)	映画教室 (1)おばあちゃんのひとり立ち (2)健康な老後のために (3)佐貫の庄から館林へ	「田山花袋について」 館林市立図書館奉仕係長　吉羽光国
10月28日(金)	自　由　交　流	「民謡をたずねて」 コロンビアレコード専属　杉本京子
11月1日(火)	「経済の動向と私達のくらし」 第一勧業銀行館林支店長　古谷芳夫	「訪問販売のトラブル」 群馬県消費生活センター所長　北沢茂志
11月8日(火)	「南極秘話」 第7次南極越冬隊員　本川保之	「老人の交通事故防止」 館林警察署長　酒井鉄也
11月16日(水)	「館林の史話をめぐって」 館林地方史研究会長　川島維知	「ダンス教室」社交ダンス 館林市中部公民館元指導員　宮田意江 江田旭子
11月17日(木)	「宗教と人生」 遍照寺住職　古茂田良証	「自伝の書き方」 大泉保育専門学校教務部長　田島一郎
11月18日(金)	卒　業　式	自治会行事

（前ページ下段より）

村職員を削減すべきではないか

関口議員　村職員は年功序列制などで、のんびりムードで仕事をしている。また、役場にあんなに多数の職員が必要であるのかと一般の方々の声である。そこで、議会が実行したように、臨調答申を踏まえ、斬新的な考えで人員削減を検討すべきだと考えるが。

〔答〕現在役場では、百二十三名の職員定数に対して、百十五名で行っている。また、数年新たに職員を採用しないで、パートで行えるものは、パート方式で実施したりしている。

今後は、職員の配置転換などを図って効率よい仕事をさせます。また、職員には再訓練などを行って行く。いずれにしましても、住民サービスは絶対低下させる事なく、明和村に合致した行政改革を断行したい。

徴税方法の見直しについて

松本議員　今後村では、納税を銀行や農協などの金融機関を利用して、振替納税にするようですが、その具体案と、実施の時期が決まっているのですか。

〔答〕金融機関を利用しての口座振替納税制度を昭和五十九年度から実施して行く予定であります。ただし、これは一度に全世帯が対象というのではなく、口座振替納税を希望する納税者のみ実施するものです。

今までどおりの徴収納税を希望する納税者は現行どおりで行います。なお、従来の五カ所の集合納税場所は三カ所になります。

道路改良工事の発想転換について

島田議員　現在改良された道路は関係者の協力が得られた道路だけであり、協力が得られない道路は行政が介入して改良を推進してはどうか。

〔答〕重要な生活道路などは積極的に介入しています。現在二万mの村道改良の申請が村に寄せられていますので、これを毎年五千m実施したとしても四年間かかります。このように一つの道路に同意が得られるまで、行政がいつまでも介入していたのでは、同意が得られた道路がどんどん遅れてしまいます。そのような理由で一つの道路にいつまでも固執していないで、次の道路へ進みます。

特別職(三役)の行政改革について

石村議員　行政改革は議会からということで、議員定数を削減したが、特別職（三役）についてはどのような考えを持っているのか。

〔答〕現在三役をどうのこうのとする考えは持っておりません。市と合併すると村の特別職はなくなってしまうので行革に結びつくと思います。

設計業者に対する入札審査について

石村議員　設計業者を選定する場合、今までは各施設によって設計料のパーセントがちがうが、どこに重点を置いて選定しているのか。

〔答〕設計料は一般の工事とちがって業者独自の設計技術を買うのであるから、その施設ごとにパーセントがちがうのは当然であります。

各業者は自分の設計の特徴などを建設委員に対して説明します。それらを参考にしながら設計業者を決定しますから、設計料は各業者同じではありません。選定の重点はなんといっても良い設計です。

財政再建に対する村の対応について

泉田(和)議員　現在財政再建という事で、色々と取り組んでいると思うが、明和村の財政の改革についてどのような考えをもっていますか。

〔答〕今後は行政と住民の負担の限界をPRしていかねばならない。いくら財政改革を実行しても住民が納得してくれなければだめなので、住民の意識の改革も必要と思う。

父の日 6月19日 ぼくのお父さん

西小六年
小瀬 明人（川俣）
父 嘉明

うちのお父さんは、はとが大好きである。レースにも出す。レースでの今までの最高の成績は三位である。おそくても、はとのもどってきた時のお父さんの顔はとってもうれしそうである。ぼくもつられてうれしくなってしまう。お父さんは毎朝必ずはとにえさをくれる。雨の日でも同じです。ぼくは、犬をかっているがけっこうさぼってしまう。

たまに、ぼくとしょうぎをやる。何回かやったがまだ一度も勝ったことがない。敗けると、とってもくやしいのでいつかはまかしてやりたいと思う。

ぼくと弟がけんかをすると、「兄弟仲良く」が父さんの口ぐせで、とってもこわいお父さんになる。

いつも会社から帰ってくると「勉強やったか」と聞く。「うん」と答えると、とってもうれしそうだ、だからにこにこする顔が見たくて宿題は必ずやる。そんなお父さんが大すきです。

東小五年
奈良光浩（田島）
父 貞男

ぼくのお父さんは、色が黒くて太っています。おこるととてもこわいです。家はお店をしています。お母さんは、家にいて店をしたり、電話でお客さんからの注文をうけます。それをお父さんに話して、お父さんが自動車でビールとかサイダーをつんで配達に行きます。

これから、だんだん暑くなるといそがしくなります。ぼくも手伝ったことがあります。とてもつかれました。お父さんはえらいなーと思います。

お父さんは毎日毎日休ますにお店のほかに、朝早くおきて農業もします。色々な仕事があって大変です。これから、ぼくもひまがあったら、仕事を手伝ってあげて、少しでもらくが出来るようにしたいと思います。

いままで、父の日にプレゼントをしたことがないので、今年は何か買ってやりたいと思っています。

お父さん、体に気をつけていつまでも元気でいて下さい。

西小六年
石崎泰弘（矢島）
父 勝則

ぼくのお父さんは、とってもやせていて、ひょろひょろとしていて、弱々しかんじですが病気をしてねているのを見たことがありません。どうしてあんなにやせているのに元気なのかなと思うことがあります。

それに朝早く六時半ごろの電車で通勤しています。いつもぼくはお父さんが出ていくところはふとんの中なのでわるいなと思います。

毎日、電車で浦和までいくのだからずいぶん疲れるだろうと思うが、休みの日なども、畑に行って野菜などをつくっているので、あんまりじっとしているところを見たことがありません。

でも、夜は、テレビでナイターがあるとぼくと一しょにプロ野球を見ますが、ぼくの方が選手のことをよく知っているので、お父さんはびっくりします。

食べ物のことなどで悪いことをすると、とてもおこるので、そんな時は、お父さんがにくらしくなります。だから、今度はやるまいと反省します。

これからも、体に気をつけて働いてほしいと思います。

東小五年
飯塚育秀（下江黒）
父 清

お父さんは、ぼくがもの心が付いたころから、いろいろな会社にいって経営の指導をやっています。なんでそういう仕事に付けたかは、子供のころに努力したり、親の言う事をとても良く聞き手伝いをしたからです。だからぼくは、お父さんを見習ってぼくもお父さんみたくなりたいです。

それに、お母さんがどこか用事で行ってしまった時などには、お父さんの会社に連れて行ってもらいました。お父さんの机などに座ってとても楽しかったです。それにお父さんの仕事がとても良く分かりました。

それから、いつも勉強していて、ぼくから見るととても勉強家だと思います。だから、ぼくは、お父さんをとてもそんけいしています。時々お父さんは、今までの長い経験を生かして、とても良い話をしてくれます。その中の一つをしょうかいします。いま、ぼくは珠算をやっていますが、「珠算をやって頭を良くするだけでなく、精神力やにんたい力をつけるためなんだぞ」と話してくれます。

お父さんは、だれにも負けない立派なお父さんです。これからもずっと長生きしてほしいです。

東小五年
都丸 攻（田島）
父 周敏

ぼくのお父さんは、くつ下工場の仕事をやっています。とてもはたらきもので、しっかりしたお父さんだと思います。いつもおもたい物をもってがんばっています。とてもりっぱだと思います。それでいて、友だちがくると、人を笑わせてばかりいてとてもおもしろいお父さんにかわります。だけど少しでも悪いことをするとすごくおこります。

お父さんは、とってもふとっています。だけど野球やボーリングなどがとってもじょうずです。ボーリングでゆうしょうをしたこともあります。

ぼくは、お父さんは、ふとっていてもなんでもできるんだなと思いました。

そんなお父さんがとても大すきです。

10月10日国体の大会旗・炬火が中学生によってリレーされます

「風に向かって走ろう」をスローガンに本年十月十五日から県内各地で熱戦が繰り広げられるあかぎ国体。国体のシンボルはなんといっても競技場のメインポールに掲げられる大会旗と赤々と炬火台で燃える炎。明和村を通るその火は、県の教育長が岩宿遺跡でひきりを使って火を採り「岩宿の火」と名付けられたもので、他の三つの火（赤城の火・群馬の森の火・相俣の火）とともに、大会直前に県内全市町村をくまなくリレーされます。四つに分かれたこの火は大会前日一つに集められ、「ぐんまの火」となって秋季大会の期間中赤々と燃え続けます。

通過予定時間	区間	炬火保持者
10時24分 ↓ 36分	服野排水機場前 ↓ 東北道陸橋東	田村　昌弘
↓ 48分	↓ 東小学校東	服島　一宏
↓ 58分	↓ 田島 日比野正美宅裏	久保田　敏
↓ 11時07分	↓ 中央公民館	新井　淳
↓ 17分	↓ 大佐貫金子自転車店前	玉井　伸司
↓ 30分	↓ 須賀 関根二郎宅前	田口　義行
↓ 41分	↓ 弘味食堂	戸ヶ崎正幸

なお、明和村は十月十日、明和中学生男女九十八名の手によって次のとおり大会旗・炬火リレーされます。沿道のみなさんのご声援をお願いします。

あかぎ国体に備えてがんばる10人

あかぎ国体の開会式直後に、千八百人の婦人によって上州さわやか音頭などが踊られますがもう開会式までわずかとあって明和村から出場する十人も連日猛稽古しています。

そのがんばっている十名は次の方々です。

▼石村八重子（大佐貫）　▼篠木節子（同）　▼薗田末子（同）　▼伊藤琴子（斗合田）　▼木村嘉珠子（江口）　▼古島重子（中谷）　◎堀口キヨ子（新里）　▼大塚光枝（南大島）　▼横塚純江（千津井）　▼大泉房子（梅原）　◎…リーダー

会長に大野幸雄さん

―社会福祉協議会―

明和村社会福祉協議会の会長は蓮見一雄さんでしたが、四月一日より矢島の大野幸雄さんにバトンタッチされました。

大野さんは昭和四十年から民生委員をやっており、まさに福祉に関しての最適任者。今後の活躍が大いに期待されます。

滝口清一さん表彰される

――県の土木功労賞に――

五月三日に行われた、県の総合表彰で梅原の滝口清一さん（七十歳）は、県の土木事業功労者として表彰を受けました。

滝口さんは、昭和二十五年に邑楽水害予防組合に電気技術者として就職して以来、三十三年間も河川排水機場管理員として邑楽郡の治水一途に当たってきました。

特に滝口さんをこのように、邑楽郡の治水に駆り立てるようになったのは、就職して間もない昭和二十七年、板倉で治水にあたっていたところ、あまりにもの大雨で急に川が増水し、当時としては、米がなくて困っていたにもかかわらず、刈り取ったばかりの稲が次からつぎへと流れてくるのを見て、邑楽郡を救うのは、この水をなんとかしなければならないと痛感し、その時、自分は治水事業に一生を捧げようとひそかに誓ったそうです。

それ以来、当時は排水機場の吸み揚げポンプを動かす電気は通産省から使用制限を受けていましたが、農家を救うためには、そんな事にはかまっていられないと、指示を無視してまでもやったそうです。

現在は電気など心配なく使えて、以前から比べると夢のようだと、以前を時々なつかしむそうです。

また、昭和六十年までに各方面の関係者の協力をいただいて、自分の理想としていた場所に排水機場が全て完成するので、もう邑楽郡は水害に悩まされる事はないでしょうと、力強い言葉をいただきました。

このように、滝口さんは、大雨や台風の度に、各所にある排水ポンプを昼夜の区別なく作動させるので、邑楽郡の人が安心して農業ができるようになったのも、滝口さんのおかげといっても過言ではないでしょう。

公民館まつり「作文」入選作品

私達の公民館

東小五年　寺内咲智子（応募時四年）

明和村の中央公民館では、映画を見せてくれることがあります。私も公民館の映画を見に行ったことがあります。映画を見にいっている人はたくさんいました。私は公民館で映画を見るのが、とてもたのしみでした。それは公民館で映画をやってくれれば館林まで行かなくてもいいし、友達とも気がるに行けるからです。毎年とても楽しみにしています。また早くやってほしいと思います。

友達と公民館へ行きました。そのとき、公民館では村民カルタ大会をやっていました。すごくみんなねっしんでした。中には、はちまきをしてやっている人もいました。おうえんの人もねっしんに、せいえんをおくっていました。

公民館の図書室に行くこともあります。本がたくさんあって何回もかりたことがあります。学校の図書室より自分の読みたいと思う本がたくさんあって、とてもたのしいです。でも今は学校がいそがしくてなかなか行けないのが残ねんです。できるだけかりに行きたいと思います。

四年の社会の勉強で公民館へ行きました。公民館の人がいろいろせつめいしてくれて、約二十こぐらいのへやを見せてくれたり、そのへやのとくちょうをおしえてくれました。例えば、調理室には黒板がなくて、白板がありました。チョークの粉が料理に入らないためだそうです。他にも和室や会議室、大ホール、ビデオのある部屋など、いろいろな目的を持った部屋がありました。そして「公民館ができるまで」の映画を見せてくれました。公民館を作るためにいろいろな、じゅんびをすることなどを知り、とても勉強になりました。とてもよかったです。

公民館でやっているちょうこく教室に行ったことがあります。ねんがじょうのスタンプのようなものを作りました。むずかしいところは友達のお母さんにやってもらいました。でも、その時はと中でつかれてしまったのですぐ帰ってしまいました。今は、もっとやればよかったと思っています。この次ある時は、かならず最後までいて良い作品を作りたいと思います。

村民文化祭に、弟と私と友達で行ったことがあります。映画を見たりしてとてもたのしかったです。また、村民文化祭があったら行きたいと思います。他にも弟や友達と行ける公民館祭りも楽しみの一つです。毎年の公民館祭りを待ちどうしく思っています。

第4回

直撃 今月話題の人にインタビュー

今月話題の人にインタビューは社会奉仕に
汗を流す新里の田口二郎さんです。

よく新里の明和ストアーの駐車場の片隅で、余りりっぱとはいいがたい帽子を深々とかぶって、いつも清掃をしているか、ゴミ取りを作っているおじさんを一度ぐらいは見た事があると思います。

今月話題の人にインタビューは、社会奉仕にさわやかな汗を流している新里の田口二郎さんにスポットを当てて見ました。

——こんにちは、きょうは広報めいわの「今月話題の人にインタビュー」という欄に、田口さんを、とりあげてほしいと電話がありましたので、おじゃましました。

田口さんは、毎日社会奉仕に汗を流しておられるそうで—。

田口さん　私は三年前に長年お世話になった会社を退職しましたので、ただ家でブラブラしていると、お金をくだらなく使ってしまうので、健康のためを考えて、廃物を利用してバスの停留場のベンチを作ったり、ゴミ取りを作ったりして体を動かしているのですよ。

——そうですか、ベンチなどは喜ばれたでしょうね

田口さん　ある時、バスの停留場で老人がつらそうに立っていたのでベンチを作ろうと思い付いたのです。

——腰掛けて待っている人を見た時はうれしかったでしょう。

田口さん　それはうれしかったですよ。今までに味わった事のない喜びでしたね。

——また、ブリキのゴミ取りを作ったりしているとの事ですが

田口さん　玉井アイスクリーム屋さんから原料を入れとくブリキ缶をいただいて、ゴミ取りを作っているのです。常にここで作っているので、よく「おじさん、一つ売ってください」と言われるので、材料費の九十円だけいただいて、分けてあげているんです。

——今までに何個ぐらい作りました。

田口さん　約三百個ぐらいかな。

——そんなにたくさん作ったのですか。

田口さん　初めは、こんなものは、数多く作ってもしょうがないと思っていたが、次からつぎへと分けてくださいと見えるんです。いつの間にか、三百個になってしまいました。だって、一人で十個もほしいなんて人もいるし、また、あるきっかけで桐生市役所へ二十八個も、これが行っているんですよ。そんな事で毎日一生懸命ですよ。

——評判はどうですか。

田口さん　最初はゴミ取りなど作ったことがないので、ぎこちなかったが、色々と工夫を重ねて、いまではとても丈夫で使いやすいと聞いています。「おじさん、この前はありがとう」とよく声をかけられます。

意外と廃物を利用した物はがんじょうに出来て、最近では自信があるよ。

——一個つくるのに、どのくらいかかりますか。

田口さん　最初はかかったな。今では二十分から二十五分あれば、きれいに仕上げます。

——自転車の荷台やカゴに色々な道具が積んであるようですが。

田口さん　このように廃物を利用して作るという事は、だれにも迷惑をかけず、一人で出来るし、まして健康によいので、喜んでなんでもやらさせてもらっています。だから、近所の人から仕事をたのまれても、すぐになんでも出来るように、七つ道具を積んでいるんです。

——環境美化にも積極的に実践しているそうですが。

田口さん　毎朝五時に起きて、道路等を清掃しています。しかし、清掃しても犬のフンなどですぐに汚されてしまうと、やんなっちゃいますよ。モラルが低下していますね。

——本日はどうもありがとうございました。これから、ますますのご活躍を期待しています。

明和の絵馬と信仰

その1

幸せな日常生活を送る人々の願いは、今も昔も変りなく、神や仏に祈願する気持を表現した奉納の品々は数多くありますが、そうした物の中に神社やお寺等にかかげられた絵馬があります。最近では、交通安全や受験合格を祈願したものが目立ちますが、今回は村内に残る絵馬の中からその昔、人々が絵馬に託した多様な想い、信仰の姿を訪ね歩き、絵馬とは何なのかを紹介し文化財へのご理解を深めていただければと思います。

〈絵馬の起源〉

馬は神様と深くかかわる動物であると古く伝えられており、神様が馬に乗って天より降りて来て農事等の相談に出かけると信じられていた。それは、人力を超えた馬の能力に対する信仰に近い願望の表われであると言われている。最初は生馬を神馬として献じたが、後に土馬に変った。古墳から出土する土馬の埴輪でも明らかである。時代が移り木馬（近くでは板倉雷電神社にあり）になったが、経済的理由等から板に馬の絵を書き献じるようになり、絵馬と呼ばれ、また、これが本来の姿でもある。しかし、江戸時代頃より信仰が盛んになり、多種多様な絵馬がつくられるようになった。

——武者絵馬——

題　名　源義家（雁行の乱れ）
年　号　不明（明治初期）
大きさ　一〇六cm×一二五cm
絵　師　北尾重光（渓斉）
願　主　当所橋本安蔵外四名
所　在　斗合田天満宮

この絵馬は、源義家（八幡太郎義家）の「兵野に伏す時は飛雁行を乱る」を書いたものだが義家は前九年の役（一〇五五～一〇六二）陸奥の国阿部貞任が謀反をおこした時、父頼義に従って征伐に行き勝利を得て、京都に凱旋、義家は至る所で歓迎された。

ある日、関白頼通に合戦の話をしていた時、たまたま隣にいた大江匡房がこれを聞いて「義家という男将軍となる人物であるが、おしい事に兵法を知らない」と言った。即ち、経験と感で戦いをしていると言ったので、義家の家来達は大変腹を立てたが、義家

地価公示制度（取引のアドバイス）

土地の正常な価格をお知らせしています

土地は、他の商品と異なり、価格の判定が難しいのが実情です。そのため、いったん適正な価格より高い価格で取引きされると、それが周辺の地価に影響して地価水準が引き上げられる、といったことがよく起こっていました。また、公共用地の取得価格も、公共事業間で必ずしも統一されているとはいえず、地価が混乱する一つの原因になっているとの指摘もなされていました。

このような事態に対処し、適正な地価の形成を図っていくためには、土地の正常な価格が広く一般に周知されていることが必要です。

こうした背景のもとに、昭和四十四年に創設されたのが、地価公示制度です。

この制度は、標準的な土地の正常な価格を毎年一回、四月一日に公表することによって、一般の土地取引や公共用地の取得価格の算定などに当たって、信頼度の高い指標を皆さんに提供しようというものです。

現在、昭和五十年以降都道府県が行っている地価調査とともに地価公示制度は全国にわたる標準的な地価のネット・ワークを形づくっており、土地取引の指標として広く活用されています。

〈公示価格の決定〉

公示価格は、国土庁に置かれている土地鑑定委員会が判定します。委員会は、国土庁長官が衆・参両議院の同意を得て任命する不動産の鑑定評価または土地制度に明るい学識経験者七人で構成されています。

委員会は、都市計画区域から標準的な土地（五十八年には、一万六千九百七十五地点）を選び、二人以上の不動産鑑定士、または不動産鑑定士補に鑑定評価を求め、その結果を審査し必要な調査を行って、正常な価格を判定します。

正常な価格とは「土地について自由な取引が行われるとした場合、通常成立すると認められる価格」で、売り手にも買い手にも偏らない客観的な市場価格を表したものです。そのため、不動産業者の店頭表示価格などとは本質的に性格が異なりますから注意が必要です。

〈価格の公示と閲覧〉

土地鑑定委員会は、標準地の正常な価格を毎年四月一日に官報で公示します。また、同時に新聞やテレビなどで一般に報道されます。

公示価格は、発表後三年間は関係市町村の役場、出張所で標準地の位置を書き込んだ図面と一緒にどなたでも簡単に閲覧できます。

土地取引などに当たっては、ぜひ参考にしてください。

〈現在明和村の公示価格〉

▼明和村大字新里五三〇の三　二万八千二百円

▼明和村大字新里二八〇の一　二万八千百円

▼明和村大字田島二九の四　一万七千六百円

※単価は㎡当りで住宅用地です

は怒る様子もなく匡房に兵法の教授を頭を下げて願い兵法を学んだのである。

そして、後三年の役に数万騎をひきいて出陣した時、秋空のもと雁が列をなして飛んでいたが、にわかに列を乱した。これを見た義家は、兵書に飛ぶ鳥が驚くは伏兵があるしるしと読んでいたので、家来に探させた所、大軍が潜んでいたのでこれを挟み撃ちにして大勝利をおさめた。この時、匡房卿のおかげで勝利を得ることが出来たと言った話である。この勝利によって義家は文武両道に優れた武将であるといわれ、合せて源氏と関東武士の結びつきを強めた人である。

このような意味から、学問の神である天満宮に文事・武事にひいでるようにと願いがこめられて奉納された絵馬である。

わが家の味じまん

16回

「スポンジケーキ」

千津井

橋本佐代子さん

千津井の橋本佐代子さんに、スポンジケーキを紹介していただきました。

●材料

21cmスポンジ型・卵M４ヶ・砂糖160ｇ・薄力粉120ｇ・牛乳40ｇ・バター20ｇ・ベーキングパウダー４ｇ・バニラエッセンス

●作り方

①砂糖をフルイにかける。

②薄力粉にベーキングパウダーを加えフルイにかける。

③大きめのステンレスのボールに卵を割ほぐし、砂糖を２～３回位に分け入れ、白くなるまで泡立て、バニラエッセンスを２～３滴入れる。

④バターを湯煎で溶す。

⑤牛乳を人肌位に暖める。

⑥③の中に薄力粉・バター・牛乳を入れ混ぜる。

⑦スポンジ型に、ケーキ用ロールペーパーを敷き⑥を流し込む（この時、空気抜きをするので５～６回位たたく。）

⑧オーブンは、暖めておき160度で30分焼く。

⑨生クリーム２カップ・砂糖大４・バニラエッセンス２～３滴を加え、飾り付けのクリームを作る。

●ポイント

薄力粉を混ぜる時は、切るように混ぜあわせる。

飾り付けのクリームは、固めに仕立げる。

「クリスマスになると、友達からケーキの注文が殺到し、一日中ケーキ作りなんですよ。でも私は食べるより作る方が好きなので、アレコレと飾り付けのことなど考えながら楽しんで作っています。」と橋本さん。

手際よく、楽しそうにケーキ作りをしている橋本さんを見ていると本当に好きなんだなあーと思いました。

郷土史講座参加者募集

郷土の歴史と文化財について、知識と理解を深めてもらうために、次のとおり"郷土史講座"を開催します。奮ってご参加ください。

(1)期　日　毎月一回　午後七時三十分より
(2)会　場　中央公民館
(3)対　象　一般村民及び村内に勤務する方
(4)募集人員　約三十名(先着順)
(5)申し込み　公民館事務局へ
(6)内容
六月　呑龍上人と大光院
七月　佐野の天明鋳物
八月　絵馬の歴史と信仰
九月　田原藤太秀郷と蓮山城
十月　日本刀の魅力につかれて
十一月熊沢藩山史跡外(見学)
十二月田沼一族と唐沢山
二月　古河・堀越公方の争い
三月　下野における戎辰戦争の始り(梁田の戦)

※若干変更する場合があります。

相原さんら優勝

―愛のあかぎりハーサル大会―

県身体障害者スポーツ大会が五月八日前橋市で行われましたが、この大会は今年群馬県で行われる全国身体障害者スポーツ大会リハーサル大会を兼ねて行われましたが、この大会に郡代表として参加した本村の選手たちが大活躍をして関係者を喜ばせました。なお、各選手の成績は次のとおりです。

▼優勝　相原栄三郎　平泳ぎ二十五m及び五十m
鯉沼利三郎　槍投げ
▼二位　須加辰五郎　百m競争
▼三位　石村　晃一　卓球
▼優勝　駒宮　栄次　卓球
▼二位　関口　儀二　槍の正確投げ

なお、発酵機の利用方法等については逐次講習会を開く予定です。

第4回 無事故・無違反コンクール

―1月～4月までの成績発表―

地域ぐるみ、村ぐるみで交通安全思想の普及徹底を図る第4回行政区別無事故・無違反コンクールの4カ月分の成績は次のとおりです。

行政区名	人口(持点)	減点数 累計	減点数 事故率	交通事故種別 死亡事故	重傷事故	軽傷事故	物損事故	悪質違反行為 酒酔い酒気帯び	ひき逃げ	速度違反(25km以上)	あて逃げ	無免許	順位
斗合田	392	0	0										1
下江黒	333	40	0.1201				2						14
上江黒	533	0	0										1
千津井	626	50	0.0799							1			11
江　口	624	20	0.0321				1						7
田　島	562	20	0.0356				1						8
南大島	1,260	270	0.2143		1		1	1		1		1	16
新　里	950	30	0.0316			1							6
中　谷	673	40	0.0594				2						10
梅　原	844	20	0.0237				1						5
川　俣	397	40	0.1008		1		1						13
須　賀	486	20	0.0412		1								9
大　輪	896	20	0.0223				1						4
入ヶ谷	128	0	0										1
矢　島	686	140	0.2041	1			2						15
大佐貫	601	50	0.0832							1			12
計	9,991	760	0.0761	1	3	1	12	1		3		1	―

児童手当受給者は現況届の届出月です

児童手当または児童手当の特例給付を受けている方は「現況届」を提出してください。期限は六月三十日です。

現況届は、手当が受けられるかどうかを確認する大切な手続きです。これからも引き続いて児童手当や特例給付を受けようとする人は、現況届を提出してください。

この現況届を出しませんと、六月分からの手当が受けられなくなります。ご注意ください。

麹発酵機を貸します

村では麹発酵機を2台購入したので、みなさまにお貸しします。この発酵機を有効に利用して、自家製の味噌、甘酒等を作ってみてください。

発酵機を貸りたい方は、中央公民館へ申し込んでください。

レントゲン検査の実施

実施月日	曜日	時間	会場	該当地区
7月4日	月	午前10：00～12：00 午後 1：00～ 3：00	矢島転作促進研修施設 〃	大佐貫 矢島・入ヶ谷
〃月5日	火	午前10：00～11：30 午後 1：00～ 3：00	明和農協第1支所 大輪転作促進研修施設	須賀・川俣 大輪
〃月6日	水	午前10：00～12：00 午後 1：00～ 3：00	南大島集会所 〃	稲荷山・中本郷 新田・二軒・七軒・八軒
〃月8日	金	午前10：00～11：30 午後 1：00～ 3：00	田島集会所 明和村中央公民館	田島 新里・中谷
〃月11日	月	午前10：00～11：30 午後 1：00～ 3：00	江口集落センター 東部児童館	江口 千津井
〃月12日	火	午前10：00～11：30 午後 1：00～ 3：00	斗合田集落センター 東部児童館	斗合田・下江黒 上江黒
〃月13日	水	午前10：00～11：30 午後 1：00～ 3：00	梅原集落センター 明和村中央公民館	梅原 明和村全域

スポーツ

昭和58年度社会体育館行事日程決まる

〔各種体育大会〕

期日	行事	会場	対象者・その他
7月3日10日17日	第7回パパさんソフトボール大会	河川敷運動場	既婚者・地区単位チーム
8月上旬	第14回少年野球・少女ソフトボール大会	東西小学校	子供会
7月24日	第27回ママさんバレーボール大会	社会体育館	既婚者・地区単位チーム
8月7日14日21日	第26回村民野球大会	河川敷運動場	一般
8月28日	第3回事業所対抗ソフトボール大会	〃	事業所単位チーム
9月中旬	第2回村民クラブ対抗ゲートボール大会	中学校校庭	一般
9月4日11日18日	第6回村民ソフトボール大会	河川敷運動場	一般
9月18日	第9回村民庭球大会	〃	〃
10月9日	第28回村民体育祭	中学校校庭	全村民
10月23日	第3回壮年ソフトボール大会	河川敷運動場	40歳以上
11月3日	第27回魚釣大会	谷田川	一般
11月13日	第27回村民バレーボール大会	社会体育館	一般 男6人制 女9人制
12月4日	第24回村民卓球大会	〃	中・一般(男女別)
59年1月15日	第5回村民マラソン大会	中学校周辺	小・中・一般(男女別)
3月20日	第11回明和村剣道大会	社会体育館	小・中・高一般

〔各種スポーツ教室〕

実施期間	行事	対象者	会場
7月～3月	健康スポーツ教室	一般成人	社会体育館
7月～10月	バレーボール教室(1)	家庭婦人	〃
7月～10月	バレーボール教室(II)	〃	〃
7月～8月	東小PTAバレーボール教室	PTA	東小体育館
7月～8月	西小PTA　〃	〃	西小体育館
7月～9月	明中PTA　〃	〃	明中体育館
7月～9月	バドミントン教室	一般成人	社会体育館
7月～9月	硬式テニス教室	〃	河川敷テニスコート
8月	少年・少女剣道教室	小学生	武道館
8月～10月	少年サッカー教室	〃	河川敷サッカーコート
9月～11月	卓球教室	一般成人	社会体育館
59年2月3日4日5日	スキー教室	一般	尾瀬戸倉

あなたのたいせつな一票でりっぱな人を選びましょう

明和村議会議員選挙

7月31日 投票日

7月24日告示

国民年金は個人年金に加入してもやめられません

最近、保険会社や銀行、郵便局などの年金、いわゆる個人年金に加入したので、国民年金をやめても良いのでしょうか、という内容の相談が寄せられています。

しかし、国民年金は、国が管理、運営する公的年金であり、国民皆年金と言って、国民はいずれかの公的年金に加入することとなっております。したがって、個人年金（私的年金）に加入しても国民年金（公的年金）は、やめることができません。

個人年金に加入される場合は保険料の支払いのことなど、よく考えて、国民年金に上乗せするといった考え方で加入されるようお願いします。

水道メーターの検針員募集

村では水道メーター器の委託検針員を次のとおり募集しますので、希望者は履歴書を持参して、至急役場建設課まで申し込みください。

▼募集人員　二名
▼年齢　三十～六十歳まで
▼学歴・性別　不問
※委託内容等
・検針戸数　一人当り月九百戸位
・検針日数　月十日～十五日
・委託料　一戸当り四十五円

お宅に杉山さんがお伺いします

村では水道メーター器検針を委託方式に切り替えましたので新たに千津井の杉山三枝子さんが伺いますのでよろしくご協力ください。

なお、メーター器の上には物を置かないで、メーター器はきれいにしておいて下さい。また、犬はメーター器から離して係留して下さい。

母の日を語る30行（第82回）

鈴木康永さん（江口）

今年もまた、母の日がきて毎年のことながら、二人の子供達から心ばかりのプレゼントをいただきました。

それは「母さん、毎日お疲れさまね。ありがとう」と感謝の言葉を贈られるとともに、肩たたきもしてもらいました。

とっても平凡なことですが親子ともども、健康で、年にたった一日でも、このようなやりとりができることが何よりまさる幸わせと思います。つくづくお金を出して買ったプレゼントよりうれしい。

世の中には、病気や事故で愛する子供を失なった母、病気に苦しむ我が子であれば、この身と替ってほしいと願う程、つらく悲しい母。そのようなことを考えると、健康であることはどんなにかありがたいことと思います。

現在、子供の健康に感謝し、これからも、すこやかに、無事成人となってほしいと祈りながら、いつまでも母の日に、元気いっぱいの「ありがとう」の言葉を待ちたい。それが私にとって最高のプレゼント。

（写真・文・題字とも鈴木さんです）

一人ひとりのマナーで騒音防止を!!

6月は環境月間

最近、増えてきているクーラー、ピアノ等による近隣騒音の問題――。その内容はいずれも日常的な暮らしの音です。

しかし、日常的な音であるがゆえに深刻とも言えます。

近隣騒音は、だれもが被害者になる半面、だれもが加害者になる可能性をはらんでいます。

大切なことは、大勢の人が寄り集まって暮らしているという自覚と配慮です。一人ひとりがまわりの人々に対して、いまひとつの心くばりをしましょう。

オヤ!!オヤ!!不思議 5・6・7・9ッ葉のクローバ

クローバの葉は通常三つですが、時たま四ッ葉を見つけ、めずらしがられますが、しかし、五・六・七・九ッ葉のクローバとなるとおどろかざるを得ません。

このようなめずらしいクローバを見つけたのは、矢島の石崎正則さんの長男、靖之くん(6)と長女の朗子さん(4)。とっても仲良しの兄妹は、毎年決まって家の近くの農道に四ッ葉のクローバだけ生える秘密の場所があるそうで、今年もそこに二人で行ったら、今年はどういうわけかおかしなクローバを見つけたそうです。

しかし、八ッ葉がどうしても見つけられないので、喜びも半減ですが、いつかは絶対見つけるんだとはりきっています。

ボーイスカウト等の協力を得て シートベルト調査を実施

春の交通安全が行われている五月十五日、田島の県道でシートベルトの街頭指導を行いました。

この日、二十五名のボーイスカウトや女性ドライバークラブなどの協力を得て約一時間ドライバーに安全チラシ等をわたしながら、「今後も安全運転をしてください」と、お願いするとともに、シートベルトの着用を訴えました。

なお、この時のシートベルト着用調査では百十一人のうち七人しかシートベルトをしていませんでした。

梨の大敵 赤星病予防のPR看板を設置

村と各梨組合では、役場や公民館などの人の集まる施設十カ所に"赤星病予防のPR看板"を設置しました。

これは、梨畑の近くに住宅が建てられ庭木として赤星病の伝染経路にあたるビャクシン類を植えるので、組合員がいくら梨やビャクシン類を消毒しても、追いつかないのでこの程、設置したものです。

梨畑から半径二km以内にあたると思われる所では、明和特産の梨を守るためにビャクシン類は植えないようにお願いします。

ボランティアでふれあいの亀製作

邑楽郡のボランティアグループが五月十六日、中央公民館で亀のぬいぐるみ製作を行いました。この亀は"ふれあいの亀"と名付けられ、三つの亀がたがいに結ばれていて、家庭では親・子・孫のきずなを、そして地域では隣人とのふれあいを表わしたもので、この日五十三名のボランティアが一つひとつに願いをこめながら作りあげました。

なお、このふれあいの亀は、身体障害者施設など訪問する時などに使われる予定です。

参議院選挙 6月26日投票

参議院全国区の選挙が変わりました。わが国では初めての比例代表制です。どなたにも、わかりやすい仕組みです。よく理解して大切な票を投じましょう。

全国区は（比例代表）

投票用紙に政党名を

地方区は（選挙区）

投票用紙に個人名を

比例代表制選挙4つのポイント

- ●今までのように個人個人の候補者に投票するのではなく、政党に投票する方式です。
- ●有権者は名簿や政策をよくみて、選ぶ政党を決めます。
- ●投票用紙には政党名を記入します。
- ●当選議席数は各政党の得票数に比例して割り当てられます。

- ●参議院地方区は今までどおりに個人へ投票します。

日・中青年親善交流事業団員募集

群馬県では、日中青年親善交流事業の団員を募集します。

この日中交流事業は本県の勤労青年を中華人民共和国に派遣し、中国青年との交流をはじめ、産業、歴史、文化施設等の訪問、見学により国際的視野を広め、日中友好親善の促進に寄与するとともに、規律正しい団体生活を通じて心身を鍛錬し、連帯意識の高揚を図り、明日の郷土を担う中堅指導者を育成するものです。

▼日程　昭和五十八年十一月五日～十四日（十日間）の予定・往路・復路とも航空機を使用

▼訪問都市　北京・上海・無錫・蘇州

▼人員　七十五名（本村割り当て人数一名）

▼負担金　十万円

▼資格　県内に居住している者で、四月一日現在二十歳以上三十歳以下の男女

▼申込先　六月三十日までに公民館事務局へ申し込んでください。

寄付ありがとう

▼社会福祉協議会へ匿名希望で千円の寄付がありました。

▼館林市の泉田工業（泉田佳市社長）さんは村に五十万円寄付されました。

施設園芸等栽培農家の方へ
―収入金額の記録を―

施設園芸と大和芋の農業所得金額は、昭和五十八年分から収入金額を基本にして算出する収入金課税方式になりました。

また、果樹についてはすでに昭和五十七年分から収入金課税方式で実施しております。

施設園芸・大和芋・果樹を栽培している農家の方は正しい申告をしていただくために、売上伝票の保存と出荷数量及び収入金額の記録をしておきましょう。（税務署）

有段を目指して

詰碁

出題　九段　武宮正樹

白先勝　五手まで

●ヒント…タヌキの腹つづみという筋ですが難問ですよ。

5分で初段、3分で三段。

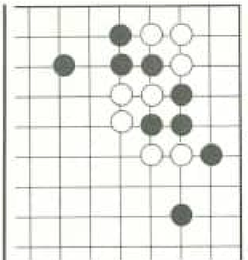

詰将棋

出題　八段　北村昌男

●ヒント…目のさめるような角の使い方。

7分で有段者、10分で1級。

〈詰碁解答〉

白1のカドが第一手で続いて、3のナラビが腹つづみの妙手

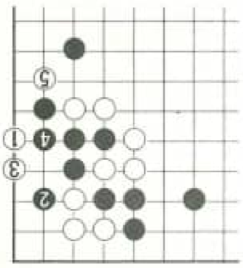

〈詰将棋正解〉4二角、1三玉、2五桂、2三玉、2四角成、同飛、3三金まで7手詰め。

〈解説〉4二角に対し3三飛なら1四金、3四玉、3五金まで。正解5手目の2四角成がすばらしい妙手で、玉方が、どう応じても金打ちの詰みです。

文芸欄

ままごとの小皿にうつる柿若葉

柿若葉喪服の女性（ひと）の白き襟

安見あつ子

真盛るキウイの花の初夏の季に西風（かぜ）のいたずら青春を摘みたり

野本みね子

夕餉せく裏道までも薔薇香り童（こ）の声耐へしも豊かに包む

福田初江

蒲の枯葉残りしままの休耕田季は巡り来て蒲の新萌え

原口美津子

カーネーションの鉢植おまけと両の手でかわいい蕾と嫁のささやき

原口文江

巣にせんと雀のはこべし麦の穂か高き樹枝についに落せし

菅井清子

水溜り有るところえらぶ三才の幸せさうな幼な長靴

新井道子

陽は落ちて白き息はきつつ走る夫より吾はややに若かり

小平和子

剪定の済みし梨畑通る時友の作業のはかどり思ふ

山岸澄枝

病ひ無く薬も用なくはかなしも父の生涯秋枯れて散る

機村君江

ふところに入れて温もる親の愛返す事なく逝きしを今に悔めど

橋本和江

緑濃く二枝の松葉も陽に映えし紫あえか逝く父の列

奈良照子

丁寧に留袖畳む母の手は血管うきでし永き労忍ばず

伊藤琴子

生け込みて満てり水盤の奥深かき五葉の位置に初春を寿ぐ

泉田政子

簡保・年金資金の写真コンクール実施

▼テーマ　簡保・年金資金でつくられた施設を題材とした明るい作品（例）学校・公営住宅・公民館・公園・幼稚園・河川敷運動場

▼作品の大きさ　カラー＝四ツ切又はスライド　白黒＝四ツ切

▼締切り　六月三十日まで

▼応募先　作品を持って近くの郵便局へ

▼応募点数　カラー・白黒とも一人五点以内（組写真は一組三枚以内）

村のうごき

6月

- 3日　参議院選挙公示
- 7日　小麦損害評価
- 9日　乳幼児健診
- 15日　行政（人権）相談
- 16日　妊婦健診
- 20日　婦人科検診（29・30日）
- 21日　体育施設利用団体会議
- 23日　婦人・老人・村長と語る会
- 26日　参議院投票日
- 28日　健康教室

7月

- 4日　レントゲン検査（5・6・8・11・12・13日）
- 14日　乳幼児健診
- 15日　母親学級（26日）
- 21日　妊婦健診
- 24日　村議会議員選挙（告示）
- 31日　〃　（投票日）

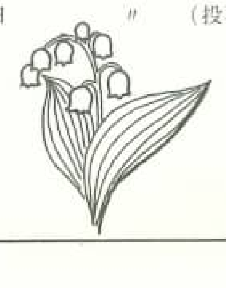

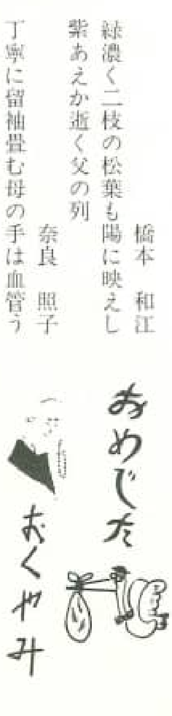

―出生―（敬称略）

氏名	保護者	続柄	地区	誕生日
藤井　淳	猛	長男	梅原	4月22日
小松原秀人	光男	長男	南大島	4月24日
田村　和寛	貴史	長男	千津井	4月26日
関田みゆき	真司	長女	大佐貫	5月3日
関田さつき	真司	二女	大佐貫	5月3日
小高　正広	洋一郎	三男	新里	5月3日
高瀬都実加	実	長女	田島	5月10日
宮沢　慎治	公一郎	二男	須賀	5月13日
野本　芳則	貴義	三男	千津井	5月17日

―死亡―（敬称略）

氏名	年令	世帯主（ ）は新	地区	死亡月日
野本　ふく	74	哲治	大輪	5月13日
折原　虎雄	74	（イチ）	新里	5月18日
渡辺　うめ	81	俊一	矢島	5月20日
蓮見　トミ	67	好正	新里	5月22日
松本　たき	82	さか	大輪	5月23日
市川　龍大	14	安子	梅原	5月25日

5月の救急車出動回数

- 交通事故　3件
- 急病　12件
- その他　3件
- 計　18件

日曜当番医	館林邑楽地区 産婦人科	館林邑楽地区 耳鼻科	館林地区 内科	館林地区 外科	明和千代田地区
6月19日	真中医院 ☎(72)1630	大神医院 ☎0276(62)2200	上野医院 ☎(72)3330 森下医院 ☎(73)7776	津久井医院 ☎(72)3316	館林地区が担当します
6月26日	横田医院 ☎(72)0255	小倉医院 ☎(72)0606	清河堂医院 ☎(72)3070 安楽岡医院 ☎(72)0572	海宝医院 ☎(72)3155	小西医院 ☎(86)2261
7月3日	浜野医院 ☎(88)5678	川田医院 ☎(72)0754	大島診療所 ☎(77)1503 大石医院 ☎(74)2362	宇沢医院 ☎(74)8761	館林地区が担当します
7月10日	白沢医院 ☎(72)1600	後藤康生医院 ☎(72)3975	堀越医院 ☎(73)4151 増田医院 ☎(72)1387	館林地区が担当します	竹越医院 ☎(84)3137
7月17日	落合医院 ☎(72)0160	小倉医院 ☎(72)0606	阿久津医院 ☎(72)3315 田内医院 ☎(72)3855	寺内医院 ☎(72)3031	館林地区が担当します

◎祝日は館林厚生病院が担当します。
◎耳鼻科に限り診療時間は午後一時までです。

おしらせ

婦人科・乳房検診が行われます

今や、がんは脳卒中を抜いて死亡原因のトップです。働きざかりの皆さんの、男は四人に一人、女は三人に一人が、がんで亡くなっています。医療技術の進歩により、がんも早期であれば治るようになりましたので、手遅れがんにならぬよう、年一回の検診は必ず受けましょう。

▼日時　六月二十日(月)・二十九日(水)・三十日(木)　いずれも受付は十二時三十分から一時三十分までです。
▼会場　中央公民館
▼料金　婦人科検診　四百円
　乳房検診　四百円
問い合わせ、お申し込みは役場保健課へ。なお、検診の結果は後日郵送します。

東京消防庁で消防官募集

東京都の消防業務に従事する東京消防庁消防官の募集です。
▼受験資格　大学を昭和五十九年三月卒業見込の者、または卒業者で昭和二十九年四月二日以降に生まれた男子
▼受付期間　六月二十三日～六月二十八日まで
▼第一次試験　七月十七日
▼問合せ先　〒一〇〇　東京都千代田区大手町一～三～五東京消防庁人事部人事課（☎〇三―（二一二）―二一一一）

肺がん検診を受けましょう

村では、肺がんを早期に発見するため、五十六年度より喀痰細胞診を実施しています。昨年は、この検査により、館林保健所管内で四名の早期肺がん患者が発見されました。特に四十歳以上の男の方で、タバコを多量に吸う方は、高危険群とされていますので、ぜひ、検査を受けてください。
▼検査方法　該当者には、採痰容器を配布しますので、三日分の痰をとりレントゲン会場まで持参ください。
▼料金　無料

おしらせ

成人病予防の健康教室実施

死亡原因の約六割は脳卒中、がん、心臓病などの成人病によるものです。成人病は、徐々に病気がすすんで自覚症状があらわれた時は、相当重症になっていることがあります。

健康教室に参加し積極的に成人病予防に努めましょう。

本年度は次の三回を予定しています。どなたでも参加できますので、希望者はお申し込みください。

◆一回目
▼日時　六月二十八日　午後一時三十分から三時三十分まで
●成人病とは……どうしたら防げるか
●成人病を防ぐ食事について
◆二回目
▼日時　九月二十八日（時間は一回目と同じ時間です。）
●がん予防について
◆三回目
▼日時　一月三十一日（時間は一回目と同じ時間です）
●高血圧予防について
▼会場　いずれも中央公民館
▼申し込み　六月十八日までに役場保健課へ申し込んでください。

健康スポーツ教室の生徒を募集

普段運動不足がちな親子（子供は小学校中学年）を対象に、軽スポーツ類をとり入れたスポーツ教室を次のとおり行いますので参加して下さい。
▼期日　七月～三月までの日曜日午前　十回程度
▼会場　社会体育館
▼募集人員　親子二十五組
▼費用　スポーツ傷害保険料（大人三百八十円、小人三百十円）
▼申込み　六月末日までに、社会体育館事務局（☎八四―四六二六）へ申し込んでください。

四十歳以上の人を対象に、村で行うレントゲン会場で循環器検診を無料で行います。
▼検診内容　血圧測定　検尿　保健指導

月例行政（人権）相談

▼日時　6月15日　午前10時～午後3時まで
▼会場　役場第三会議室

交通事故相談

▼日時　6月16日　午前10時～午後3時まで
▼会場　館林市民相談室（旧市役所一階）

各種健診日

各種健診を毎月次の日程で実施しています。
乳幼児健診（第二木曜日）
妊婦健診（第三木曜日）
いずれも中央公民館で行われ、受付は当日の午後一時から二時までです。

今月の納め

今月の納税は村・県民税第一期、国民健康保険税第一期、利根加用水組合費、陸稲・果樹共済及び水道使用料です。
集合納入日
二十七日　中央公民館和室
二十八日　明和農協第一
〃　公益転作促進（施設）
二十九日　東部児童館
〃　斗合田集落（セ）

広報めいわ

'83 7 10日発行

第262号

発行 明和村役場
編集 総務課 広報係
印刷 プレーン

村の人口

7月1日現在

世帯数	2,471 戸
人口総数	10,046 人
男	5,020 人
女	5,026 人

（6月中の動き）

出生23人	死亡16人
転入 7人	転出 4人

江黒観音堂

東北自動車道に掛る陸橋の袂（たもと）にある観音堂。

その昔、八幡太郎義家が奥州征伐に向う途中、ここで、愛馬「江の黒号」を亡くし馬頭観音として、お祀りしたもので、御本体も大きく立派なお堂です。

現在の地名も「江の黒」―「江黒」になったとか。

天井には古き良き時代を物語るかのような、りっぱな竜の絵画が残っている。

また、安産、子育てとしても知られ、毎年桜咲く四月十日がお祭りです。

文・作品とも上江黒の牛久保美江さんです

美

ぱな人を選びましょう

村議会議員選挙　7月31日投票　7月24日告示

明和村選挙管理委員会（青山委員長）では、任期満了（八月八日）に伴う村議会議員選挙日程を七月十四日打合会、七月二十四日告示、七月三十一日投票日と決定いたしました。

この選挙は、私たちにとって身近な選挙だけに激しい選挙戦も予想されます。

これからの村政を任せる人を選ぶにあたって、わたしたちは冷静に悔いのない一票を投じたいものです。有権者の一票が正しく村政に反映されるためには選挙は公正に行われなければなりません。

有権者は色々な事に左右されることなく、清き一票を正しく投票することによって立派な代表者が選ばれ、わたしたちの期待する村政を行ってくれるのです。

義理人情や買収、供応などは断固として排斥して、自由で正しい選挙を行いましょう。

明るい村政は
わたしたち一人ひとりの手で

選挙日程

◇七月十四日(木)
立候補予定者等打合会

◇七月二十四日(日)
告示・立候補届出開始・不在者投票開始

◇七月二十五日(月)
立候補届出締切り（午後五時まで）

◇七月三十日(土)
不在者投票最終日（午後五時まで）

◇七月三十一日(日)
投票日（午前七時から午後六時まで）

いろいろな投票制度――

投票は、投票日に、有権者が投票所に行って、自分で候補者の氏名を書いて投票するのが原則です。

しかし、やむを得ない特別の事情によって投票日に自分で投票できない方などのために次のような制度が設けられています。

代理投票

身体の故障又は、文盲により自分で投票用紙に候補者の氏名を書くことができない人のために、"代理投票"があります。

代理投票をされる方は、選挙の当日係員に申し出てください。

不在者投票

投票日に、仕事などの『やむを得ない事由』で投票所に行けない方のために、不在者投票制度が設けられています。

選挙の当日、選挙人が……

★自分の投票区の区域外で職務に従事中である場合（出張中など）

★やむ得ない用務や事故のため村外に旅行又は、滞在する場合

★病気や負傷、妊娠、老衰、身体の障害などのために歩くことが困難な場合

これらの人は、告示の日から投票日の前日までの間に、不在者投票をする事ができます。

郵便投票

身体に重度の障害のある方は郵便によって不在者投票をする事ができます。

この郵便投票ができる人は、身体障害者手帳が交付されている方、または、戦傷病者手帳を交付されている方で、その障害の程度が、一定の基準にあてはまる人に限ります。

なお、郵便で投票する場合は、あらかじめ選挙管理委員会に申請して郵便投票証明書の交付を受けておき、その証明書を添えて投票用紙を請求しなければなりません。

郵送する期間も考慮して、早めに投票用紙を請求し、投票を行ってください。

●郵便による投票が出来る人

	両下肢又は体幹の機能の障害	心臓、じん臓又は呼吸器の機能の障害
身体障害者福祉法による身体障害者	1級または2級	1級または3級
戦傷病者特別援護法による身体障害者	特別項症から第2項症まで	特別項症から第3項症まで

ポスターの掲示は指定された場所で

候補者のポスターは、選挙管理委員会が設置するポスター掲示場（村内四十三ヵ所）ごとにあらかじめ告示した日から、一枚を掲示されることになりました。

これは、従来の電柱や民家の塀などにむやみに貼られていたポスターを一ヵ所に集めることにより候補者全員が一望でき、また、環境の美化や、選挙費用の節減につながるという趣旨等により変ったわけです。

なお、選挙後のポスターは、選挙管理委員会が撤去します。

あなたの一票でりっ

きれいな選挙で、住みよい明和!!

こんな選挙運動は違反です

選挙運動ができるのは、原則として、立候補届け出がすんだときから、投票日の前日までです。

選挙運動は本来、自由であるべきですが、公正な選挙を行うためには、ある程度の制限はやむを得ませんので、公職選挙法でいくつかの制限が加えられています。

このなかで、候補者、運動員、有権者の区別を問わず、すべての人に対して、原則として「禁止されている選挙運動」をあげてみました。次の行為は選挙違反となりますので、十分注意しましょう。

戸別訪問

有権者の家をたずねて、投票を依頼したり、または投票をさせないように依頼するような行為は「戸別訪問」としてすべて禁止されています。

この場合「戸別」とは、必ずしも有権者宅に限らず会社や工場も含まれます。

飲食物の提供

特定の候補者の選挙運動に関して飲食物を提供することは、それがいかなる名儀であっても禁止されています。

例えば……

①候補者が、選挙運動員の慰労のために酒やビールを与えること

②第三者が、いわゆる陳中見舞いとして候補者に酒や料理を提供すること。

――などの飲食物の提供は、いっさい禁止されています。

ですから、選挙事務所開きに、酒やビールなどを提供するのは違反になります。

ただ、普通のお茶や、お茶受けていどの菓子を出すのは、この限りではありません。

気勢を張る行為

有権者の注目を集めるために自動車を何台もつらねたり、隊列を組んで住来したり、また、サイレンを鳴らしたりして、選挙運動のための気勢を張る行為は禁止されています。

義理人情捨てて一票よい政治

署名運動

ある特定の候補者のために、投票依頼の署名を集めることはもちろん、○○さんに投票しないという趣旨の署名を集めることもできません。

戸別訪問して署名を集めるのはもちろん、署名簿を回覧する場合、街頭で行う場合――その他、方法のいかんを問わず選挙に関する署名は禁止されています。

候補者以外の者が開く演説会

選挙運動のための演説会の開催は、候補者自身が行う個人演説会以外は、認められていません。

ですから○○会、○○地区が演説会を主催することはできません。もちろん候補者はこのような演説会に参加することはできません。

政治家や候補者などが
お中元や寄付など金品を贈ることはルール違反です。

政治家や候補者などに
お祭りの寄付など金品を求めることも禁じられています。

政治家や候補者などから
祝儀やせん別など金品を受けとってはいけません。

―贈らない・求めない・受けとらない―

選挙の時にかぎらず、日ごろから
みんなで「きれいな選挙」を
心がけましょう。

有権者の皆さんへ

明和村選挙管理委員会
委員長　青山喜市郎

今年は選挙の年といわれ第十回目の統一地方選挙並びに、参議院議員選挙が行われました。

更に、七月三十一日には村の議会議員選挙が行われます。

先般行われた参議院議員選挙の投票率は全国的にも低率でありました。本村も前回および前々回に比べ投票率が低下しています。

選挙は我々に与えられた参政権を行使する唯一の方法であります。

特に、今回行われる村議会議員選挙におきましては、わたしたちに代って大事な村政を任せる人を選ぶ身近な選挙です。

従って有権者は、自分の意志により何者にも拘束されず自己判断により投票することが、明るい、正しい選挙の姿だと思います。

また、投票について過去の選挙結果を見ると、年齢層により大きな差があり、特に青年層の投票率が低くなっています。

有権者の皆さん近く行われる村議会議員選挙におきましては、選挙に対する認識を新たにし参政権を正しく行使するようお願いいたします。

が聞きたい
に鋭い質問

第三回村長と語る会が六月二十三日、「村の情勢は今、どうなっているのか？」と題して、婦人学級生と寿学級生合同によって行われました。
この日八十四名の出席者で中央公民館の和室は熱気いっぱいでした。
村長との質問及び応答の要旨は次のとおりでした。

質問者
滝口晁二（田島）　東峯雄（川俣）
横塚純江（千津井）　瀬下チイ（新里）
斉藤タネ（新里）　駒宮栄次（大輪）
関根トシ子（須賀）　島田勝子（南大島）
原口文子（大輪）　橋本佐子（斗合田）
深沢歌子（大輪）　高沢良子（梅原）
穐村君江（斗合田）　司会　関根トシ子
――出席者84名―敬称略

●高校建設の予定について

滝口　明和村の南大島地区に高等学校の建設が予定されていますが、現在どのような状況にあるのでしょうか。

村長　まず明和地区に建設するとなった経過を申し上げます。
現在、この地方では生徒が段々増えており、高校が明らかに不足することが統計調査でわかっております。そこで、館林・明和地区に建設しようとなりましたので、市長さんなどと相談した結果、館林市には何校もあるので明和地区という事になったものです。
県でも南大島の現地を視察したところ、川俣駅そして茂林寺駅から歩いて十九分のところにあり、また、バスでも停留場からほんの数分のところにあり誠に申し分ないという事でした。
必要な敷地は東西二百三十m・南北二百mですが、これよりも若干増えると思われます。
普通高校よりも、この地区の実情にあった商業と工業をミックスした実業高校を予定しています。
ただし、条件などが良いからといっても、こればかりは地権者が買収に応じてくれなければ、どうにもなりません。
秋の収穫が終わった時点で本格的に話し合いを進めて行く方針です。

●高校の名称は

横塚　明和村に高校設置が決まりましたが、高校の名称に「館林」という名称を使うのでしょうか、明和村を広くPRするためにも高校には、「明和」という名称を使ってもらえるのでしょうか。

村長　明和村をPRするために「明和」という名前を使いたいというような単純にはまいりません。
卒業した人は企業などにとっては、一種の商品なのです。
学校にとっても、本人にとっても、卒業生の売れゆきがなくては、これは大問題です。
明和の高校を卒業したといっても、企業の方ではどこの高校かわからないのでは、買う方でも買いません。明和あるいは館林と付けた場合、地名度の関係で売れゆきが大変ちがうのです。
県内においても、町の名前をつけてしまった高校が、市の名前を付けてくれと、長い間、陳情を重ねて、やっと変更できたといった例もあります。だから、私としては卒業生のためを思って館林という名前はぜひとも付けたいと考えています。

●保健センターについて

斉藤　保健センターが建設されるそうですが、予定地の水道管、周辺の農道・側溝などの対策はどのようになっているのでしょうか。

村長　そのようなもろもろの問題は建設の段階で、十分配慮しながら解決をはかっていきます。

●65歳以上の老人は何人

関根　現在、明和村には六十五歳以上の老人は何人いるのですか。

村長　六月一日現在で、六十五歳以上の人は一千二百十四名おります。
内訳は男五百四十六人、女六百五十八人です。人口比に対する割合は一二・一％です。国の平均が九％ですから明和村は老人が多いという事でしょう。
昔から長生きの村などと言われているが、それも若干当てはまるかもしれませんが、若者が村外へ転出しているのが大きな理由だと思います。

●増水した場合河川敷運動場は

原口　大輪地先に立派な河川敷にテニスコートが出来ましたが、昨年のような台風が来て水が増した場合、その処置はどの様にするのですか。

村長　もう十年以上もあの河川敷には水がのらなかったので安心していたが昨年は本当におどろいてしまった。
テニス場は周りがフェンスで囲まれていますが増水した場合、全て撤去いたします。
たまたま昨日、建設省からもし、あのように増水した場合どのように施設を撤去するのか、その場合どのくらい時間がかかるのかという検査があって撤去のリハーサルを行ったばかりです。
それによると車五台を使って十四人でやったところ、一時間半で全て撤去できました。費用は約十万円かかりました。
河川敷を建設省から七ha（七町歩）もただで借りていると、やはりどこかで費用もかかるんですね。
あの場所は、環境がとてもよい所なので、おにぎりでも持って、家族全員でご利用ください。

●保健センターの運営は

深沢　村に保健センターができますが、その場合医師は常時駐在されるのですか、また、センターの運営などもあわせてお伺いします。

村長　この保健センターを建設するようになったのは、二月一日の老人保険法の改正により、四十歳以上の人、またはその家族に対して健康教育、そして健康相談を保健センター中心にして行わねばならなくなったので、急きょ建設するものです。
昨日、厚生省から建設が採択になりましたので、国・県・村が三分の一づつ出し合って公民館の裏に建設します。
今後は、病気にかかった人を治すのではなく、病気にかからないようにするため、この保健センターが重要な役割りを果たすと思います。
なお、センター内には機能訓練施設いわゆるリハビリなども

私はこんなこと

婦人や老人が村長

備え付けたいと考えています。

いずれにしましても、この保健センターを中心にして、病気の事前チェック、訪問指導などをより充実させて、皆様の健康をより一層守りたいと考えております。

なお、医師の常駐は考えておりません。

●地域格差の平等を

穂村　私は斗合田に住んでいますが、常々行政面においても、中央寄りの行政を感じております。地域格差の平等をどのように心掛けておりますか。

村長　公民館や社会体育館を中央に建設しましたので、大輪や斗合田の方は、来館が大変だと常々感じております。

このような大きな施設は、村に二つも、三つも作る事が出きないので、利用度などを考えた場合、どうしても中央寄りになってしまう。

東部地区には児童館があったり、農村広場などを作ったりしています。また、利根川河川敷運動場を西部地区に作ったので、大輪まで来るのが大変なので東小学校の校庭を十分使えるよう幼稚園を北へ移動したりして、東部地区の人が手軽に利用できるようにしている。

村に一つしか作らない施設はどうしても中央寄りになってしまうので、ご了承願います。

●館林市との合併問題について

東　館林市との合併問題は昨年からストップしているようであるが、現在はどのような状況にあるのですか。

村長　昨年の地区話し合いの状況から考えて、村民の方は近い将来は合併はやむを得ないが、今すぐでは困るという意見が八〇%位占めていたように思われた。

七月には村会議員の選挙もあるので、それが終わった時点、いずれにしましても年内中に新議員さんと区長さんと相談したい。同時、村民の方の協力を得ながら合併促進法が切れる昭和六十年三月までには合併の方向で進めて行きたいと考えております。

●地盤沈下について

瀬下　最近新聞紙上などで明和村、その中でも新里地区が一番地盤沈下が激しいと報道されていますが、具体的な兆候が表われているのですか。その対策は考えているのですか。

村長　現在、全く心配はいりません。

地盤沈下は工業用水として地下水のくみ上げが大きな原因であるので、対策として工業用水は利根川の表流水を使うといった方法が考えられますので、県などと協議して対処したい。

●私道と公道について

駒宮　大輪の長良神社前より東へ行く新堀川沿線の道路は、村民の利用度が高い道路にもかかわらず大変な悪路となっている。聞くところによりますと、地主と砂利採取業者等との話し合いが進まないので、現在のままとなっているそうだが、この道路の将来の展望についてお聞きしたい。

村長　あの道路は私道となっているので、村としてはどうにもならないが、必要な道路とあらば私道でも公道でも村としては前向きに検討したい。

現在、色々な利害がからんでいるので困難をきわめているようであるが、地元で話し合いを進めているので、その後、村としての態度をきめます。

●非行問題について

島田　村内の中学生による非行は起こっているのですか。もしあるとすればその現状をお話し願いたい。

村長　明和中学校も乱闘事件以来、有名になりましたが、現在は全く非行に関しての問題は発生しておりません。

●水道のにごりについて

橋本　私は斗合田に住んでいますが大変水道がにごって困っています。連絡すれば、すぐ管を掃除をしてくれてありがたいと感じておりますが、一時的解決ではなく、恒久的な解決をお願いします。

村長　現在、橋本さん宅に行っている水道管がどのように埋設されているか、よくわからないので、調査のうえ改善できるものであれば改善します。

●不燃性ゴミの収集を増やして

高沢　不燃性（ガラス・金属類・空缶）の回収が年に三回と少なくて大変困っております。今後、村では増やすなどの対策は考えているのですか。

村長　この問題は私も一番困っています。

生ゴミについては館林市と契約しているので、安心してやっていられるが、危険物については、契約していない。その都度、館林市にお願いしているのが現状ですので、回数を増やす事についてはむずかしいと思います。

市でも余分に捨てる所がないからと言って、五十八年度から明和村分は引き受けられないと連絡してきたが、今後も、今までどおり、よろしくたのみますとお願いしているのが現状です。

だから、皆様においても完全にガラス・金属と分離して出してもらいたい。

例えば金物だけ出してくれれば業者に処分してもらえるし、また、ガラスについてもガラス工場で処分してくれるが、その場合一つでもセトモノが混ざっているとだめなんです。だから完全分離をきつく指導しているんです。ぜひみなさんも協力してもらいたい。

参議院選挙終わる

―初の比例代表制のため無効投票の増加―

保革伯仲への回帰か、自民安定多数の定着か―などを争点に行われた第十三回参院選は、初の比例代表制が取り入れられて六月二十六日に投票が行われましたが、関心が薄かったのと、雨天模様のため、全国の投票率は五七・〇%と史上最低となりました。明和村においても前々回の投票率を大幅に下回り投票率は八四・九四%ということになりました。

また、比例制が取り入れられ無効投票が多く出ましたので、今後は、はっきりと記入してください。

みなさんの選挙の結果はどうだったでしょうか。

今後も一人ひとりが政治に関心を寄せ、国民のための政治を行うよう見守っていきましょう。

◆明和村の投票の結果（地方区）

当日の有権者数　七、一六七人
投票者数　六、〇八八人
棄権者数　一、〇七九人
投票率　八四・九四%
有効投票数　五、八六六票
無効投票数（全国区）　二六〇票
〃（地方区）　一九二票

◆邑楽郡内の各町村投票率（地方区）

明和村　八四・九四%（比較マイナス六・五三%）
板倉町　七九・九五%（マイナス九・七一%）
千代田町　七九・二〇%（マイナス五・八一%）
大泉町　六五・〇五%（マイナス四・〇一%）
邑楽町　七一・七八%（マイナス二・〇三%）

※（　）内は前々回の参議院選と比較したものです。

◆明和村の選挙区選挙（地方区）の結果

最上　進　二、四九四票
山本　富雄　一、九八八票
つのだ義一　一、三三八票
吉村金之助　一七六票
（敬称略）

昭和58年6月26日執行 参議院議員通常選挙投票調

政党等の名称	得票数(票)	獲得数(%)
自由超党派クラブ	26	0.4
新自由クラブ民主連合	68	1.2
田中角栄を政界から追放する勝手連	28	0.5
第二院クラブ	112	1.9
サラリーマン新党	179	3.1
公明党	729	12.5
日本国民政治連合	14	0.2
MPD平和と民主運動	17	0.3
日本共産党	170	2.9
雑民党	3	0.1
教育党	14	0.2
日本社会党	1,000	17.1
自由民主党	2,905	49.9
無党派市民連合	42	0.7
民社党	325	5.6
世界浄霊会	0	0
福祉党	191	3.3
日本世直し党	4	0.1

地区名	有権者数	投票者数	投票率	順位	前々回比較 率	前々回比較 比較
斗合田	294人	252人	85.71%	8	92.64%	- 6.93%
下江黒	253	235	92.89	2	96.23	- 3.34
上江黒	397	337	84.89	10	86.61	- 1.72
千津井	442	400	90.50	3	93.81	- 3.31
江口	448	379	84.60	11	90.02	- 5.42
田島	418	355	84.93	9	94.85	- 9.92
新里	653	535	81.93	15	88.58	- 6.65
中谷	462	338	73.16	16	86.55	-13.39
梅原	614	507	82.57	13	87.99	- 5.42
南大島	903	752	83.28	12	92.51	- 9.23
大輪	632	558	88.29	6	89.97	- 1.68
川俣	295	257	87.12	7	94.30	- 7.18
須賀	337	304	90.21	4	95.00	- 4.79
入ヶ谷	101	96	95.05	1	100.00	- 4.95
矢島	490	404	82.45	14	93.40	-10.95
大佐貫	428	380	88.79	5	93.04	- 4.25
計	7,167	6,088	84.94	—	91.47	- 6.53

参考／郡内成績
1位　明和村　84.94%（−6.53）
2位　板倉町　79.95%（−9.71）
3位　千代田町79.20%（−5.81）
4位　邑楽町　71.78%（−12.03）
5位　大泉町　65.05%（−4.01）

候補者名＼町村別	明和村	板倉町	千代田町	大泉町	邑楽町	郡計
最上　進	2,494	3,723	2,706	3,881	3,478	16,282
山本　富雄	1,988	3,746	1,926	4,728	3,618	16,006
つのだ義一	1,238	1,336	1,151	4,790	3,309	11,824
吉村金之助	176	210	201	520	420	1,527

交通功労として木村さん表彰受ける

江口の木村丈英さんは、五月二十三日関東管区警察局長より表彰を受けました。

木村さんは十四年間という長い間、交通安全活動に積極的に推進され、交通事故防止に努めてきた事が認められたものです。

なお、同時に妻の康さんも夫がこのような表彰を受けられたのも内助の功のたまものであるとして同じく表彰を受けられました。

交通安全クイズ当選者

◆オルゴール時計　川島銀次　奈良光江

◆ビジネスバック　多田とく子　田村豊浩　栗原宗夫

◆電子式卓上計算機　川口晶久　多田貴仁　立岡尚子　奈良与一郎　風間正豪　木島由布子　岡安加名江　井上久美子　落合みち子　船木伸晃

◆シャープペンシル　蓮見邦雄　折原良和　峯崎宏之　奈良原宏美　佐藤里子　北島浩飯塚かつ　栗原孝夫　田島早苗　本沢政美　福島いよ　山岸浩子　福地美香　岡田清治新井千津子　立川陽子　薗田明治　松本カツ子　金子堅三郎　田口明利

正しく使って楽しい花火

これだけ守って10の注意

①花火に書いてある遊び方をよく読んでかならず守りましょう。小さなおもちゃ花火には小箱や袋ごとに「注意書」が書いてあります。よく読んで使用方法を守ってください。

花火遊びは必ず大人が一緒に

②花火を人や家に向けたり、燃えやすいものの ある場所で遊ばないようにしましょう。

ロケットや連発花火が庭先に落ちたり、枯草の中に飛んだりして火災になった例があります。遊ぶときには筒先の方向、場所に注意しましょう。

③たくさんの花火に、一度に火をつけないようにしましょう。

どんな小さな花火でも数本まとめて火をつけると熱が熱を呼んで燃焼が早く危険です。

④大人と一緒に遊びましょう。

花火遊びには大人が積極的に参加して、花火の正しい扱い方、火のあとしまつを指導してください。

⑤風の強いときは、花火遊びはやめましょう。

風の強いときは、遊ばないことですが、途中で風が出てきた場合には風下の人に注意しましょう。

⑥水を用意しましょう。

バケツの水はふたつの効果があります。残火の完全消火と燃えかすで付近をよごさないことです。

⑦花火をほぐして遊ぶことは危険です。絶対やってはいけません。

花火に使われている火薬には、燃焼を起すもの、爆発を目的とするもの、摩擦衝撃によって爆発するもの等いろいろな種類と性能があり、多量に集めたり、分解したり、異種のものを混ぜ合わせることは大変危険です。

⑧吹出し、打ち上げなどの筒もの花火は、途中で火が消えても筒をのぞいてはいけません。

筒もの花火は火花が噴きだしたり飛びだしたりします。いったん着火したら火が消えたようでも絶対に筒先をのぞかないこと。また、吹出しものは筒の中程より少し下を持つと安全です。

打ち上げものは真直ぐに立て固定しましょう。

⑨花火をポケットに入れてはいけません。

平玉や巻玉などの摩擦で発火するもの、このような花火はポケットに入れないこと。ちょっとしたはずみで発火しヤケドをするなど事故につながります。

⑩正しい位置に点火してください。

花火事故のほとんどは点火の不注意が原因です。花火には導火線のついているものとないものがありますが、取り扱いの説明をよく読んでローソクや線香で点火しましょう。

三夫婦三世代を語る30行

（第83回）

石村比佐江さん
（大佐貫）

（写真・文・題字とも石村さんです。）

平均寿命が延びたからでしょうか。最近三夫婦が揃っている家庭が時たま見受けられます。

私の家でも、昨年十月十日に息子が結婚しましたので、おかげ様で三夫婦揃う事ができました。

我が家の三夫婦は、今から五十数年前、富永村（現千代田町）から姑が嫁ついだ時から始まりました。…初代。そして二十数年前私が嫁ついだ時にこれまた三夫婦（二代目）となりました。更に息子の結婚により三夫婦（三世代）となりました。

さらに、三人共皆養子でなく直系の第一子であり、また長男でもありました。

現在、家族揃っての夕食の時など、三夫婦三世代の事などが話題になり、今の状態がいつまでも続くと、きっと誰れかが「橋の渡り始め」をする時があるね。などと話し合ったりします。

三夫婦三世代の中に折込まれた石村家の歴史を大切にすると共に家族の健康に注意し一日一日を大切にしたい。

文化活動ガイドブックのご利用を

太田、館林財務事務所地域振興室と東部教育事務所では、東毛地域における文化団体の活動内容等をまとめた「東毛地域における文化活動ガイドブック」を作成いたしました。B5版六百二十一ページで六百十四の活動内容、運営方法、入会資格等が写真入りで紹介されています。

当然明和村の団体も三十四団体が紹介されてあります。

この冊子は、公民館に備えてありますので、ご活用ください。

毎月第二土曜日は金融機関が休みです

ことし八月から毎月の第二土曜日は、銀行のほか、郵便局、農協などの金融機関の窓口が一斉に休みになります。

現金の預入・引出機は使えませんのでご注意ください。

ことしは、八月十三日、九月十日、十月八日、十一月十二日、十二月十日の日は金融機関の窓口が休みになります。

「サマージャンボ宝くじ」を発売

1等賞金3,000万円が140本
前後賞合わせて4,000万円!!
特別賞にマイカー（300万円相当）が1,400台

- 7月14日より7月23日まで予約受付
- 引換期間 8月19日～9月2日まで
- 抽せん日 9月16日

この宝くじは、全国都道府県が発売し、その益金は、市町村振興のため、市町村の公共施設整備事業を行う資金にあてられます。

31年間どうもありがとう

東小木造校舎を取り壊わす

昭和二十七年に建設された東小学校。当時はクリーム色のすばらしい校舎として周囲に威容を誇っていましたが、その校舎も昨年老朽化が激しいとして、危険校舎に認定されましたので、鉄筋三階建てのすばらしい校舎を作り、児童達によりよい環境、すばらしい教育機器の中で、充実した教育をしてもらおうと、三十一年間も風雪に耐えてきた校舎を六月十四日に取り壊わしました。

ほんの四時間ぐらいで、すっかり形がなくなり、工事を見ていた児童達はあぜんとしていました。

昨年裏校舎で学んだ二・三・五年生に一言語ってもらいました

二年　柿沼真由美

早く新しい校舎が出来ないかな、とっても楽しみです。新しい校舎に入れるといいな。

二年　野木村美幸

作るときは大変なのに、壊わすのは簡単だなー。プレハブ校舎は少しあついです。でも先生が言ったように、心の中であつくないと思っていればあつくないと思った。

二年　関根　好洋

裏校舎からプレハブに、引越しする時、裏校舎さようならと、何度も心の中でくり返した。

二年　村田　和雄

壊わすのを見てたら、涙がぽろりと落ちてきちゃった。

二年　折原　良和

裏校舎も、まだ天国で元気でいればいいなーと思う。

二年　多田　恵子

壊わしているとき、黒板が落ちてきた。黒板もさびしいのだと思った。

二年　奈良　健一

裏校舎は、お母さんが中学校の時勉強したそうです。お母さんもさみしいと言っていました。

三年　打木　崇

裏校舎は古いので、あまりよく掃除をしませんでした。ちゃんとふいてやればよかった。

三年　高橋　美地

裏校舎にたくさんお世話になりました。お礼をしないうちにこわされてしまった。

三年　柿沼　純一

床に穴がいっぱいあいていて、そのあなで、えんぴつつりをして遊んだ。

三年　荒井佐緒里

裏校舎は、古くて雨が降っていないのに水がぽとぽとと落ちていた。

三年　峯岸　直子

裏校舎に私の大切なものを隠していたが、取るひまもなくこわされてしまった。

三年　多田　貴仁

裏校舎の二階の一番東がわにお父さんが三年の時につけた背の高さのきずがあって、ぼくの高さと比べたらぼくの首のあたりでした。

三年　奈良原絵実

今度の校舎がどうゆうふうに出来あがるかとっても楽しみ。

五年　柿沼　裕二

もう一度、あの裏校舎で勉強をしてみたい。

五年　島田　望

少しくずりかけていた所など、いまでは思い出となっているが、工事をするたびに思い出もなくなっていく。

五年　奈良原幸恵

壊わさないでおいて、鉄筋三階建ての新しい校舎は別のところに建ててほしい。

五年　帆足　洋一

あの木造校舎がこわれるのを見ていると、裏校舎の時の楽しかった思い出が、こわされるようだ。

五年　森原　貴光

裏校舎はとても古いので、とげがささった事があります。いまでは、とてもなつかしい思い出です。

五年　斉藤　輝仁

裏校舎に、もっと、もっと長生きをしてほしかった。

五年　奈良　善高

こわしている時はおもしろかったけれど、裏校舎がなくなったらとってもさびしい。

五年　都築　正則

二年間いっしょだった裏校舎、友達がいなくなったようでとてもさびしい。裏校舎よさようなら。でも、それに替わって新しい校舎ができるのでうれしい。

五年　香山かおり

追いかけごっこをしたりすると床が沈んだみたい。そうじをすると、とげがささるような感じでした。

五年　平石　和美

いっぱい、楽しい思い出がある裏校舎。さようなら。

五年　蓮見　裕子

裏校舎がこわされているところを見ていたら、とってもさびしかった。

五年　佐山　光男

東小学校伝統の校舎をできれば壊わしてほしくなかった。

五年　中村　豪

裏校舎に入った時、最初はちょっと古いなーと思った。いろいろな思い出を作った裏校舎さようなら。

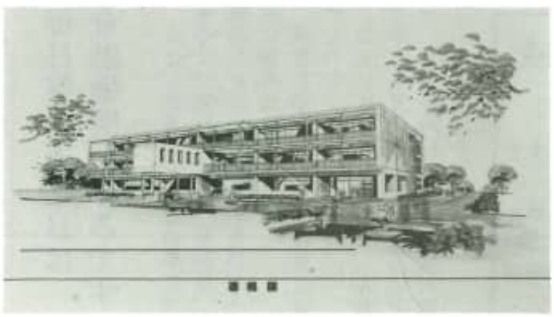

親子で作ろう 楽しい工作！

あばれざる

おこっても、泣いても、笑っても、バタバタあばれるあばれザル。まるでキミみたいだって？もっともキミよりずっとすばしっこいのだ。

①長さ 7.8センチの竹を半分に切り、おもてがわにサルの顔をかく。

②竹に太いゴムを何回もまき、竹の太さより小さめに切ったわりばしを、ゴムにはさむ。

◀わりばしをぐるぐるまいてから、手をはなすと竹がガタガタ動きだす。

材料と道具	竹、わりばし、ゴム、マジックインキ 切りだしナイフ

くいしんぼうヒヨコ

ヒヨコがえさを食べるって？あたりまえだろう！でも、紙のヒヨコとなれば話は別だ。キミがつくれば、さぞかしくいしんぼうなヒヨコができあがるだろうな。

①あなの大きさが、ピアノ線よりひとまわり太めの、長さ1.5センチのパイプをピアノ線におとす。

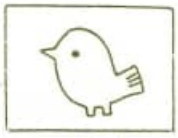

②ハリガネをつつにまいてバネをつくり、パイプにつなぐ。ヒヨコは画用紙にかいて切りぬき、バネの先にビニールテープでつける。

③板の中心にキリであなをあけ、ピアノ線を立てる。いちばん上は消しゴムでおさえる。

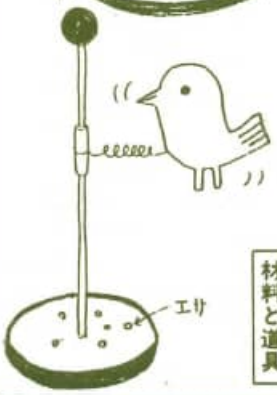

◀ヒヨコを上にあげ、少しゆらして手をはなすと、ヒヨコがコツコツ動きながらおりてくる。

材料と道具	パイプ、消しゴム、板 画用紙、フェルトペン つつ、ペンチ、キリ、ピアノ線、ハリガネ

★小物入れ

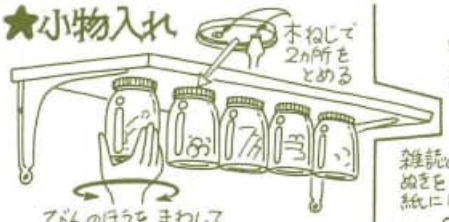

★貯金箱

★台所アイディアびん

洗たくものを手洗いするとき、ふりかけると便利です

★非常用マッチ箱

ふたをきっちりしめれば水をかぶってもOK

台所用には底をテープで固定すると使いやすい

★マッチのもえかす入れ

びんの中は酸欠になり火はすぐ消え安全です

★刃物入れ

危険なカッターの刃や針、安全カミソリなどすてるとき便利です

あきかんやあきびんを使って シャワーとミニ噴水を作ろう！

★アイデア

ポリ容器やあきかん、古いゴムホースを利用してシャワーやミニ噴水を作ります。お風呂でシャンプーや石けんを洗い流すのに便利です。

★用意する材料と用具

★シャワー

紙にコンパスで同心円をかき下図をかく。

その紙をポリ容器の底にはり線の上に、キリや釘で穴をあけます。

★ミニ噴水

穴の配列を考え下図をかく。

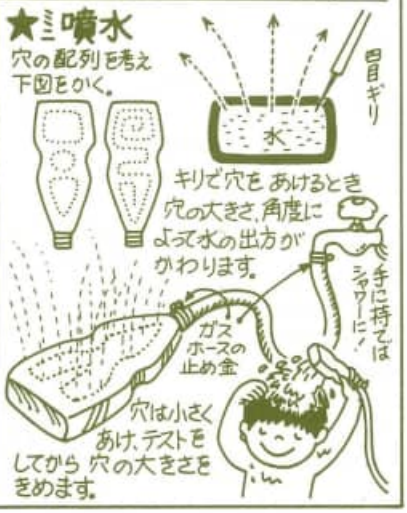

キリで穴をあけるとき穴の大きさ、角度によって水の出方がかわります。

穴は小さくあけ、テストをしてから穴の大きさをきめます。

新式竹トンボ

ちょっとナウイ竹トンボ、といったってなにもヒゲをつけてるわけじゃない。ひもを引くだけではねが空にまい上がる最新式。今どき手で飛ばす古くさいのを自まんしている友だちがいたら、この際だから見かえしちゃおう

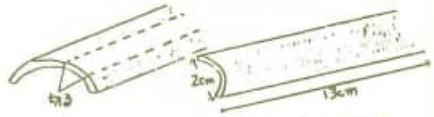

①ナイフで竹を図の寸法に切り、はねの形にけずる。

上から見た図

②回転じくは竹をけずって、図のようにつくる。幅も、厚さもはねより短くつくること。

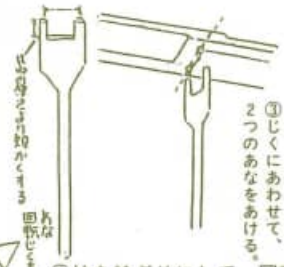

③じくにあわせて、2つのあなをあける。

④竹を輪ぎりにして、回転用の台をつくり、回転じくと、回転用の糸を通すあなをあける。

⑤糸に木のぼうを結び、竹トンボに1回まきつけて、できあがり。

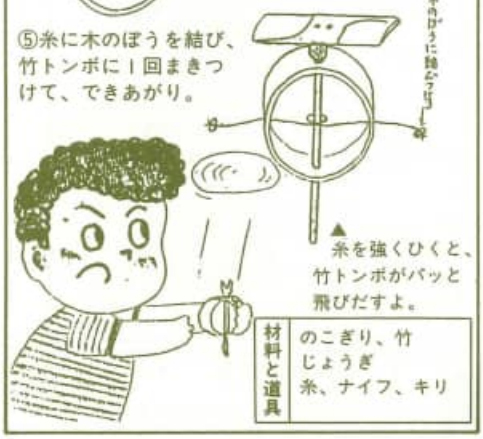

▲糸を強くひくと、竹トンボがパッと飛びだすよ。

材料と道具	のこぎり、竹 じょうぎ 糸、ナイフ、キリ

まことにまことに よく当たる 空気ロケット

キミ、たまには自分のパンツぐらい洗っているかい？なに！みんなおかあさんまかせ。それじゃアイディアもわかない。洗剤の入れ物がロケット発しゃ装置になることもあるのだ。

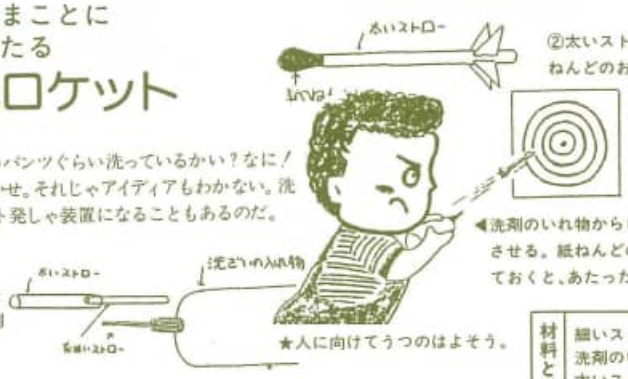

①細いストローがちょうど入るぐらいの洗剤のいれ物をさがす。

②太いストローのさきに紙ねんどのおもりをつけ、うしろには、図のように紙で小さなはねをのりづけする。

◀洗剤のいれ物からロケットを発しゃさせる。紙ねんどの先にスミをつけておくと、あたった場所がわかるよ。

★人に向けてうつのはよそう。

材料と道具	細いストローぼくじゅう 洗剤のいれ物、紙ねんど 太いストロー、紙、はさみ コンパス、じょうぎ、ふで

南極めざして すいすいくじら

水の上をスイスイ走るクジラ。しかけは、なんとふうせんひとつ。どうせ作るなら海のおおもの・クジラがいいと思うけど、お好みとあらば、タイでも、フグでも、マグロでも……サンマになると、ちょっと迫力がなさそう！

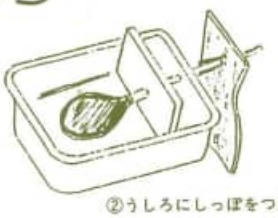

①太めのストローをふうせんにしっかり接着する。ふうせんをささえるしきりを作る。

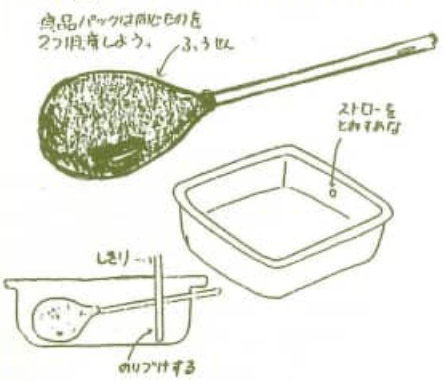

②うしろにしっぽをつけて、同じ大きさの容器でフタをし、接着する。

③からだに色をぬってできあがり。絵の具はアクリル系の絵のぐを使うときれいにぬれるよ。

材料と道具	食品パックのから容器 ふとめのストロー ふうせん、絵のぐ 接着ざい

スマートボール（回転板つき）

ちょっとひまそうな日ようびのおとうさんをみかけたら、スマートボールづくりをさそってみよう。つくるときも夢中なら、できあがったあとはもっと夢中になることはうけあい。

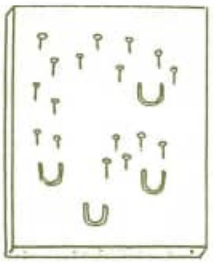

★ミューズボードは画材やさんで売っているよ

①ミューズボードにクギをうって、スマートボールの台を作る。玉が入るセーフの部分はミューズボードかあつ紙で作り、接着ざいをつける。

②ミューズボードを図のように切り、回転板をつくる。

③囲いとスタート部分を作り、ビー玉をはじくところは、囲いのミューズボードにあなをあけ、丸いぼうをさしこむ。ぼうにはクギを打ち、ゴムをかけてバネではじくように作る。

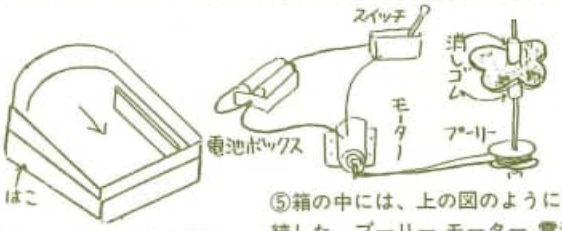

④ミューズボードを別の箱の上にのせる。このとき台をななめにしておくと、ビー玉が自然に動く。

⑤箱の中には、上の図のように接続した、プーリー、モーター、電池ボックス、スイッチをセットし、プーリーのじくはミューズボードのうえに出し、回転板をさしこむ。

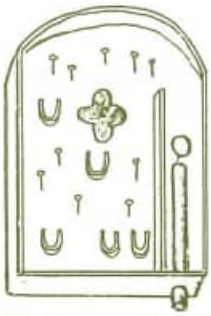

材料と道具	ミューズボード、あつ紙 スイッチ、ビー玉、プーリー、電池ボックス、クギ、ゴム、モーター、まるいぼう

使い方わかりますか？

防火アンケートによると
3人に1人が不安だそうです

館林消防組合では五月八日村内の百四十七世帯（無作為）に対して防火に対するアンケート調査を行いましたので、その結果を紹介しながら、防火活動に対する心構えなどをみなさんと一緒に考えてみましょう。

八三%の家で消火器設置

万が一火災になった場合、火が大きくならない初期のうちに消火する事が大切ですが、その初期消火に大きな威力を発揮するのが消火器ですが、調査によると消火器を設置してある家庭は八三%。残りの一七%はまだ未設置の状態でした。ぜひ一家に一台は備え付けて置きたいものです。

三人に一人は消火器の扱い方に不安

せっかく八三%の家庭で、消火器が設置してあるのにもかかわらず、扱い方がわからないのでは、消火器としての機能が発揮できず、ただの飾りものでしかありません。

設置してある家庭を対象の結果、驚くことに三二・七%、約三人に一人が扱い方に自信がないと答えた事です。

このように不安を持っている人が多いのは、いざ火災になった場合、正常通りに行えるかという不安と、さらに現在昼間の留守居は、お年寄りが多いので、不安という結果が多かったのだと思います。今後は老人に対する消火器の扱い方の指導も必要と思われます。

半数の家庭で風呂のくみ置き

初期消火するのに、消火器に次いで大切なのは、なんといっても風呂のくみ置きですが、調査の結果いつも水が入っている家庭は五五・八%、その他の家庭では空であるか、ときどき空であります。

簡易な家庭防火水槽になる風呂の水は、使用後すぐに流さないで、新しい水を入れるまで貯水しておきたいものです。

四軒に一軒がもう少しで大火災

消防署などに通報する前に自分で、あるいは家族の協力で無事消し止め火災にならずに済んだという家庭が調査の結果三十六軒、四軒に一軒の割合で体験しています。

この数字を明和村全世帯に合わせると、六百四軒も起こった事が想像されます。

このような事から、大きな火災がいつ発生してもおかしくない状態にあるようです。

その発生源は油の引火が四七・二%、風呂釜が一六・七%、次いで電気器具が八・三%になっております。油関係の取り扱いには、より慎重に扱いたいものです。

なお、火がついてどのような方法で初期消火したという質問に対して、消火器で消したが一九・四%、水をかけて消したが一九・四%で約四〇%を占めております。

この事からもわかるように、消火器と風呂のくみ置きが大変重要であるかが、わかると思います。

大半が外出前に火の点検を実施

外出する時に、火の元の点検をする人が百十八件で〇・三%を占め大半の家庭で実施しています。また、就寝前の点検も七七・六%の家庭で実施しており、大いに評価できます。

防火に対する明和村の人と館林・邑楽郡の人との比較（アンケート調査より）

▶消火器は設置してありますか

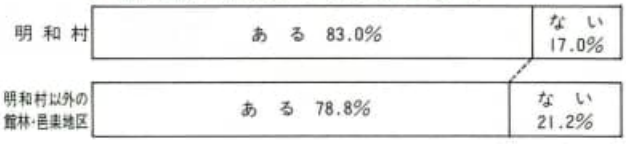

▶もう少しで火災になるという体験がありますか

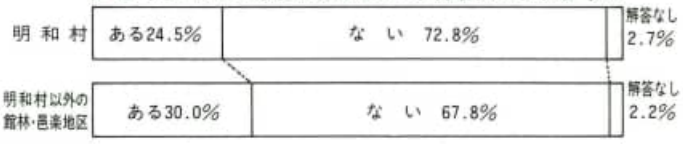

▶消火器の取り扱いには自信がありますか

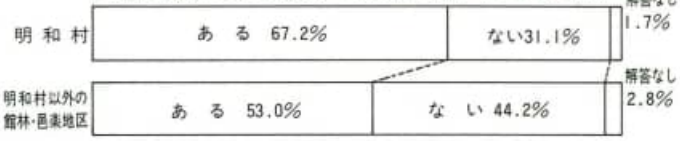

▶どこからもう少しで火災になるところでしたか

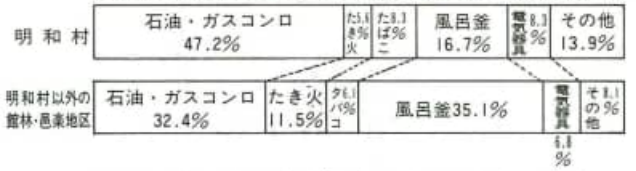

▶風呂のくみおきはしてありますか

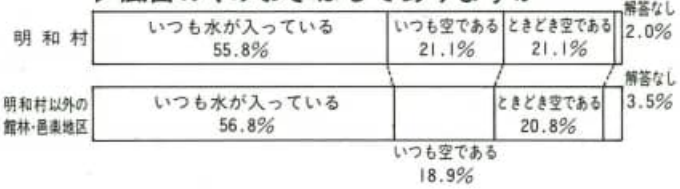

▶どんなときに火災になるところでしたか

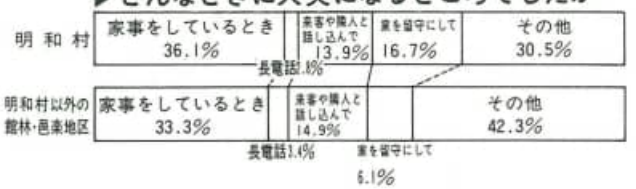

国民体育大会 全国身体障害者スポーツ大会

開・閉会式の観覧希望者は申込を

国民体育大会

国民体育大会の開・閉会式などは誰れもが観覧したいものですが、会場の都合により誰れしもという事にはまいりません。そこで、国体実行委員会では、間近にせまったあかぎ国体の夏・秋季開・閉会式等の観覧入場券を抽選により決定しますので、観覧希望者は次のとおり申し込んでください。

▼入場券の申し込み方法

往復はがきに次の事項を記入して申し込んでください。

▼希望行事を記入

入場（観覧）を希望する行事（秋季開会式等）を希望順位に第三希望まで記載してください。……表―①

▼交通手段も記入

秋季大会を希望する場合、居住地から会場までの主な交通手段を書いてください。…表―②

なお、抽選は交通手段ごとに行いますので、公共輸送機関利用が有利だと思います。

▼申込受付期間

七月十六日～七月三十日まで（当日の消印有効）

▼申込先

明和村大字新里二九九の一番地
明和村社会体育館

電話などによる直接申し込みは一切受け付けしません。なお、はがきは一人一通に限ります。

▼決定方法

申込者が多数の場合は抽選により決定します。

▼入場料金

入場料金は芝スタンドやメインスタンドによって異なりますが、百円から千円の間です。

なお、詳しくは明和村社会体育館（☎㈹―四六一六）へおたずねください。

表―①

大会名(行事)	実施日
夏季大会開会式	9月11日
秋季大会開会式	10月15日
秋季大会閉会式	10月20日
模擬国体(リハーサル)	10月9日

※会場はいずれも前橋市です。

表―②

(1)公共輸送機関(列車＋接続バス・タクシー)
(2)マイカー
(3)その他（徒歩・自転車・バイク・タクシー等）

- 公共輸送機関の利用者には入場券と乗車券をセットで発売します。
- この乗車券は国鉄及び私鉄の協力を得て割引運賃になっているほか、会場最寄駅から会場までの接続バス・タクシーが連続してご利用できます。

国体の往復はがきの記載例

裏
1 氏名 ○
2 希望行事 ○
3 交通手段 ○
(1)秋季大会開会式
(2)模擬国体
(3)秋季大会閉会式
公共輸送機関

表
(往信)
□□□-□□
明和村大字新里
二九九の一番地
明和村社会体育館
御中
㊙
往信

左下隅に㊙と記載

秋季大会行事を希望する場合は必ず交通手段を記載。

全国身体障害者スポーツ大会

愛のあかぎ大会（第十九回全国身体障害者スポーツ大会）は、あかぎ国体秋季大会終了直後の十月二十九日㈯・三十日㈰の二日間、前橋市内七会場で開催されます。

この大会の観覧は無料ですが、開会式・閉会式には入場整理券が必要です。

開・閉会式の入場ご希望の方は、明和村役場住民課へ往復はがきで申し込んでください。入場希望者多数の場合は抽選により決定します。

▼申し込み受付期間

七月十五日～八月十五日

▼決定通知　九月十二日

愛のあかぎ大会の記載例

裏
愛のあかぎ大会入場整理券申込書
1 開会式（両方またはいずれか一方を記入）
2 氏名
住所（電話番号）
3 身障者手帳の有無　有・無
付添人の有無　有○人・無
車イス使用の有無　有・無
4 交通手段（要）

※国体秋季大会と同じように(1)、(2)、(3)のうちから選んでください。

表
(往信)
□□□-□□
明和村大字新里
二八八番地
明和村役場
住民課御中
往信

公民館まつり「作文」入選作品

ぼくらの公民館

西小五年　石崎　義弘（応募時四年）

ぼくが公民館をしったのは、小学校一年のころでした。公民館の人が家へきて「こんど、公民館ができたので、親と子でいっしょにできる教室をひらくので、ぜひさんかしてください。」と言いました。お母さんは、そのころつとめにでてなかったので、さんかすることにしました。それで、なん人かの友だちとグループをつくりました。読書会と親子そうさく教室がありました。ぼくたちがさんかしたのは、親子そうさく教室のほうです。

一回目は、和紙を使ったはり絵でした。色紙に色のついた和紙を手でちぎって、ヨットの絵を作ったり、ナスの絵を作ったりしました。

二回目ははにわ教室でした。ぼくは、土器を作りました。土がやわらかくて、なかなかうまくできませんでしたが、講師の先生によく教えていただき、やっと土器らしくなりました。それから、なわのもようをつけ、ほんものの土器みたいにできあがりました。お母さんのほうは、親子のはにわをつくりました。顔のほうと、せなかにおんぶしている赤ちゃんのほうが、なかなかできないらしく、五時間ぐらいかかってやっとできあがりました。なかには、お父さんと、お母さんもさんかしている家もありました。お父さんも、お母さんも、子どもみたいに顔にドロがついたのもかまわずいっしょうけんめい作っていました。ほんものよりりっぱな土器を作ったお父さんもいました。それら、みんながつくったのを講師の先生が自分の家へもっていき、三回目のときにやいてきてくれました。それを見たとき、ぼくは、おもわずうれしくて、「わー」とかん声をあげました。博物館にあるようなすばらしいはにわや土器ではないけど、親と子が、あせみずながして作ったすばらしいものでした。

四回目は紙工作でした。むかしお父さんお母さんがたがあそんだゆうぐ作りでした。みんなが作った風車をとばしっこしてあそんだり、記念写真をとったりして一日をすごしました。これからも、さんかできる教室があったら、さんかしたいと思います。

公民館まつりがあったとき、親子創作教室で作った物を展示してみんなに見ていただきました。ぼくは自分の作品を見てよくこんな物ができたなーと思いました。いくらへたでも、いっしょうけんめいつくればいいと、そのとき思いました。

ぼくは、ときどき公民館の中にある、図書室で本を借りたりしますが、そのたびに、ぼくたちの村はこんないい公民館があるのを、とても自まんに思います。

誘惑に負けない強い子を

夏休みの非行を防ぐ五つの〝ケジメ〟

夏休みに、海や山へ飛びだす子供たちの顔は、どれも生き生きと輝いて見えます。

しかしその一方、子供たちが非行に走りやすいのもこの季節。非行に走るか走らないかは、夏休みの家庭生活をどう過ごしたかによって、大きく変わってくるようです。

ここでは、欲望や誘惑に負けない強い子供にするために、親子で心掛けたい夏休みの過ごし方を五つのポイントに分けて考えてみることにします。

夏休み…子供の交通事故をなくそう

夏休みに入ると、子供たちは、解放感などから、せっかく身についた正しい交通ルールや安全な動作を忘れがちになります。家族みんなで、交通安全について話し合いましょう。

①時間　約束した時間を守らせましょう

朝寝、夜ふかし、テレビを見る時間が長くなるなど、休みに入った安心感から子供は時間のケジメを忘れがちになります。また、夏休みは、遊びに行っても帰宅が遅れがちです。門限を決めて、キチント守らせるようにしましょう。

学校を離れてのんびり過ごすのも夏休みならではの楽しみですが、前もって約束した時間には読書や家事の手伝いなど、決められたことを行うようにしたいものです。

②お金　計画的な使い方を身につけましょう

夏休みになると、子供は外へ遊びに行く機会が増え、お金を使うことも多くなります。無駄遣いの習慣が身につかないように気をつけましょう。

子供にお金の合理的・計画的な使い方を身につけさせるためには、例えば、毎月決まった額の小遣いを与えるのも一つの方法です。一定の金額の中でやりくりできる基礎的な習慣を養ってあげましょう。

③計画性　夏休みならではの目標を持たせましょう

夏休みは、子供が時間や物事の計画性を養う絶好の機会です。前もって夏休み中の計画表を作らせ、それをキチンと実行させるようにしましょう。

また、不得意な科目を徹底的に勉強するとか、趣味でも学習でも興味のあるものをさらに研究するといった、夏休みならではの目標を持たせ、子供が最後までやり遂げるよう、応援してあげましょう。

④友達づきあい　「ノー」と言える強さを持たせましょう

子供には、イヤなことや悪いことにハッキリ〝ノー〟と言える強さを持たせたいものです。悪いことを許し合ったり、いつでも行動を共にすることが本当の友達づきあいではないことを子供に教えましょう。

また、夏休みの解放感は、ややもすると子供を夜遊び、盛り場、不良交友、外泊などへと駆り立てます。親は頭ごなしに怒鳴る前に、それがどうして悪いのか、子供といっしょになって考えてあげてください。

⑤健康安全　健康のありがたさを理解させましょう

喫煙、飲酒、シンナー遊びなどは、青少年の健康な心身を確実にむしばみます。子供には、日ごろから、健康の大切さを話して聞かせ、スポーツなどに興味を持たせたいものです。

また、自転車の二人乗り、クルマやバイクの無免許運転など、交通事故に結びつく行為が増えるのも、この季節です。事故に遭ってからでは遅いことを、子供によく話してきかせましょう。

毎月十日はプロパンガス消費者保安デーです

プロパンガスを使用する際、元栓の取扱いには十分な注意が必要です。

誤って、普段使っていない元栓を開けガス漏れを起こすこともあり危険です。このような元栓には必ずゴムキャップをつけてください。

器具栓をまわしても必ず火が着くとは限りません。音だけでなく着火は目で確かめましょう。

また、万一、ガスが漏れた時、そのガス漏れを知らせる「ガス漏れ警報器」があります。特に法律の改正により、学校・病院・旅館・飲食店・共同住宅などにはガス漏れ警報器の取付けが義務づけられましたので取付けてください。

きれいな環境をつくろうわが郷土

ゴミ捨てナシヨ

家庭からでるゴミは、自家処理するか村で指定した紙袋に入れて、指定された場所に出して収集処理されることになっております。（金属・ガラスは別扱い）

ところが、最近川や他人所有の空地にみだりにゴミを捨てる者があるので、土地所有者はもちろん、近隣の人に大変迷惑をかけています。

私達の住むきれいな環境を、わずかな不心得者によって、よごされていることは、ひじょうになげかわしいことです。

私達一人ひとりが、監視者となり、ゴミの投棄者に、注意をうながすとともに、どなたも自覚してゴミを捨てないようにしましょう。

農作業標準賃金

（農業委員会決定）

○水稲作業

作業種目		単位	標準額
育苗（種子代等含む）		1箱	500円
耕起（トラクター）		10アール当り	5,000
代かき（トラクター）		〃	5,500
田植え	手植え	〃	8,000
	機械（苗持ち）	〃	14,000
	機械（苗別）	〃	6,000
刈り取り（コンバイン）		〃	15,000
刈り取りから乾燥・調整（コンバイン）		〃	26,000
脱穀		〃	8,000
乾燥、調整のみ		1俵当り（60kg）	1,500

○麦作業

作業種目	単位	標準額
施肥播種（ドリル播）	10アール当り	4,500円
刈り取り（コンバイン）	〃	14,000
刈り取りから乾燥・調整（コンバイン）	〃	22,000

農繁期労賃……5,500円

農繁期以外労賃……4,500円

第5回

直撃 今月話題の人にインタビュー

今月話題の人にインタビューは、
愛のあかぎ大会に出場する新里の相原栄三郎さんです。

——飛びだそう、今、ひかりの中に——をテーマにかかげて、全国身体障害者スポーツ大会、いわゆる「愛のあかぎ大会」が十月二十九日・三十日に行われますが、この大会に新里の相原栄三郎(三四)が群馬県代表として出場いたします。
みなさんの温かい応援をおねがいします。

——こんにちは、愛のあかぎ国体出場おめでとうございます。相原さんは、どんな種目に出場なさるのですか。

相原さん　この前五月八日のリハーサル大会で水泳の平泳ぎの二十五mと五十mに出場して優勝したので、どちらかの種目になるかと思います。

——見たところどこも体が不自由ではないように見えますが

相原さん　右手の指を二十五歳の時、仕事中失ってしまったのです。

——どのくらいの記録で泳ぐんですか。

相原さん　この前の大会で二十五mを二十一秒四、五十mを四十七秒五三の記録でした。これは県の大会新記録だそうですよ。

——泳いでいて不自由に感じた事はありますか。

相原さん　最初はどうしても左右水のかき方がちがうので右へどうしても曲がってしまい、まっすぐ泳げなかったですね。

——今でもですか。

相原さん　何回も泳いでいるうちに、どこを直したというのはしないのに、まっすぐ泳げるようになりました。

——どのくらいでまっすぐになりましたか。

相原さん　一シーズンで直ったように思います。

——大会を間近に控え練習など大変でしょう。どこでやっているのですか。

相原さん　週に三回、館林スイミングクラブで練習しています。泳ぐ事は子供の頃より好きだったので、そんなに大変と思わないが、このような大きな大会では、好きで泳いでいればいいという事はないですからね。

——二十五歳の時事故をやってしまった時、泳ぎはあきらめようとしましたか。

相原さん　半年入院していたので、もう泳ぐのはあきらめた。また、泳いでもうまく泳げないと思っていたので、とっても気が沈んでいたね。
毎年海へ行って泳いでいたので、一年半ぶりに海へ行った時、思い切って新潟の海へ飛び込んだとき、意外とうまく泳げたんです。とてもうれしかったですね。あの気持ちは忘れようにも忘れられませんよ。

——本当に海が好きなんですね。

相原さん　海は自慢じゃないが本当に好きです。今はスキンダイビングにも凝っているんです。

——愛のあかぎ大会のような障害者大会は知っていましたか。

相原さん　あまり知りませんでした。まして、自分が出場するとは思いませんでした。

——愛のあかぎ大会に出場する事で、だれが一番喜んでくれそうですか。

相原さん　たぶん、おふくろだと思います。私は六人兄弟の末っ子。お父さんを三歳の時に亡くしているんですよ。おふくろは苦労の連続だった。まして、私が事故を起こしたりしたのでなおさらだ。
そのような事を十分知っていたので、私は小さい時からぐれないでまじめに生きようと思いましたね。だから、おふくろには、私の泳ぐ姿をぜひ見せたいと思っているんですよ。きっと喜ぶと思うな。

——まだ独身だとか。

相原さん　そうなんです。結婚して早くおふくろを安心させたいのだが。

——ズバリ優勝はどうですか。

相原さん　昨年、この大会をみると、私の記録の方が若干上回っているが、優勝といかないまでも、入賞はぜひともしたいですね。

——長い間、どうもありがとうございました。くいの残らないようがんばってください。

明和の絵馬と信仰 その2

絵馬の形態と表現

絵馬の基本的な形は、上辺を屋根形に切り縁取りをした五角形が基本の形で、大絵馬、小絵馬に区別されるが、その区別の仕方ははっきりしたきまりはない。比較的大きな(約30cm)扁額形式のものを大絵馬、三十cm以下の吊懸形式のものを小絵馬と形の上からは、一応の目安としている。
また、内容面からの大絵馬は、専門絵師によって描かれ美術的に秀れた作品が多く、自らの意志と行為を大衆の前に誇示し、神仏への祈願、報謝を明らかにした美術的価値のあるもの、それに対して小絵馬は、名もない一介の絵描きによって描かれ、人にも言えない心の悩みを絵馬に託して、真剣な祈りや切実な願いを率直に暗示的に表現した民間信仰的な絵馬で、民俗的資料価値が高く絵馬の本流とされている。
つくりは漆喰、油絵、写真、レリーフや押絵で図柄を表わしたもの、また、古銭や繭などの実物を貼付したものなどがあり、表現の判断は、その絵馬の絵解きによって内容を推理判断しなければならない。

——物語絵——

題名　大江山
年号　寛政十三辛酉歳正月吉日
大きさ　一二四cm×一八〇cm
絵師　益廣画
願主　当所青山太吉外十名

この絵馬は、人の血をすすり、人の肉をくらい、この世の悪魔、地獄の鬼と恐れられた丹後(京都府)と丹波(兵庫県)の境にある大江山に住む酒呑童子を退治した。源頼光が武芸にひいでた渡辺綱、坂田公時、藤原保昌、碓井定光、卜部武季をひきいて、山伏姿に身をかえ大江山の山深くわけいって、やがて渓流にさしかかった時、流れに身をかがめ泣きながら洗濯していた一人の女に、なぜ泣いているのかと声をかけると、私は里の者ですが酒呑童子にとらわれて、こんなめになっているのですと、泣きはらした目をあげた彼女にはげまし、童子のいる所の道案内をたのんでいる様子を書いた絵馬である。

季節融資のご案内

国民金融公庫の中元資金

国民公庫では、四月から融資の限度額が引き上げられ、大変ご利用しやすくなっております。

中元時期を迎えて、商品仕入資金、買掛金、支払手形決済資金、ボーナス資金などの手当はすみましたか。

国民公庫前橋支店では皆様の資金の要望に応えるため、中元資金の申込み、相談を開設しています。

【普通貸付】

●融資額　運転資金は二千百万円以内　設備資金は三千万円以内

●利率　年八・二％

●融資期間　短期一年以内　長期5年以内　設備資金十年以内

●返済方法　月賦返済又は一時払い

●保証人　一名以上

なお、詳しくは商工会及び国民公庫前橋支店（☎〇三七二―三三―七三二）へおたずねください。

中小企業季節資金

県では、夏と冬の資金需要期を中心に「中小企業季節資金」の融資を行っています。

この融資は、最寄りの取扱い金融機関で直接受け付けており、手軽に利用いただける短期の運転資金です。

夏期については、七月一日から九月三十日までの間、申し込みの受付を行っています。

融資の条件等は次のとおりです。

▼融資対象　県内の中小企業者または中小企業団体

▼資金使途　運転資金

▼融資限度額　五百万円以内

▼融資期間　三ヵ月以内

▼融資利率　年七・〇％以内

▼取扱金融機関　各銀行や信用金庫、信用組合など

県民大会で第二位 須賀の田口忠幸さん

須賀の田口忠幸さんは五月二十九日前橋市で行われた第二十一回県民体育大会の砲丸投げ（壮年の部）で準優勝しました。

田口さんは昨年もこの種目で準優勝しているので、今年こそはと優勝を目指してがんばりましたが、わずかの差で準優勝となってしまいました。

清水さんら42人が合格 ―全国珠算検定―

六月五日に行われた全国商工会珠算検定合格者は次のとおりです。

【三級】清水玲子　都築正則　坂上雅代　大谷功

【四級】飯塚克則　小野宏之　篠木美奈子　平川泰宏　藤野晃嗣　田口昌明　寺内咲智子　岡安稔夫

【五級】篠木弘樹　奈良弥生　大津勝正　秋野浩良　島田聡　栗原礼子　大沢秀一　中島武

【六級】船水洋子　井上美由紀　吉野和美　宇治明美　金子淳子　関根里美　田口直美　原口由比乃　大牧純子　堀口香里　柿沼友紀　折原行江　大野正文　小松原幸正　風間千種　平石和美

【七級】奈良大子　小林美香　小松原絹枝　秋野浩子　塩野絵里　蓮康代

彼女の案内で、首尾よく酒呑童子の住む洞窟にたどりつき、たくみな頼光のすすめで大酒した酒呑童子は酔いつぶれ、項はよしとみた一行は、秘めて来た武具に身をかため、酒呑童子と手下どもを退治し、捕われていた数多くの女達を助けたという話である。

このようなことから、酒呑童子を悪魔、わざわいのもとにたとえ、無病息災、家内安全、五穀豊穣等、厄除けの願いをこめて氏神さまである長良神社に奉納した絵馬である。

わが家の味じまん（17回）

「ゆでまんじゅう」

中谷
泉田せつさん

中谷の泉田せつさんに手作りのゆでまんじゅうを紹介していただきました。

●材料

地粉1kg・砂糖大2・（25個分）・アズキ2～3合・砂糖600g・塩ひとつまみ

●作り方

①粉と砂糖をよく混ぜ合せ、お湯を加えながら耳たぶぐらいの柔らかさにする。

②アズキは、よく洗ってからナベに入れ、たっぷりの水から煮る。

③煮たったら、ボールの中にざるを入れ、水気をきって煮汁だけ捨てる。

④再び水をたっぷり入れて火にかけ、柔らかくなるまで煮る。

⑤アズキが柔らかくなったら、フキシでこす。

⑥よく水気を絞ったら、あんを取り出しナベに入れ、砂糖を½を加え火にかけ混ぜる。

⑦残りの砂糖と塩を加え、たっぷりと煮つめる。

⑧皮を団子を作るように等分にし、丸くのばしアンを包む。

⑨沸騰したお湯の中に⑧を入れ浮き上がったら出来上り。

●ポイント

粉は、玉ができないようよく絞る。

「毎月1・15日には、近くのお寺に供えるんですよ。また、家族は勿論お友達、近所の人達にも好評で、一度に50個位作りアッとゆうまになくなってしまいます。友達なんか、私のこと“まんじゅうバアサンなんて呼んでますよ„」と笑いながら話してくれました。とても79才とは思えないほど、元気で気さくなおばあちゃんです。

ゆでまんじゅうは、歯ざわりがよく、アンもほどよい甘さでとてもおいしく皆さんに好評なのが、うなずけました。また、焼いてもおいしそうです。

斗合田・下江黒方面に降雹

親指大の雹が六月九日、斗合田・下江黒方面に約十二分間降り、これは農作物に大被害発生かと関係者をあわてさせましたが、幸い本村においては、刈り取り寸前の小麦に若干の被害があった程度でした。

「それにしても、あんな大きな雹なのに被害が少なくて良かった」と関係者一同、話し合いながら胸をなでおろしていました。

さながら鳥の動物園

大輪の木村誠さんは大の鳥好き。クジャクやチャボ、そして今まで見た事のないような、ありとあらゆる種類の鳥が庭に放鳥され、木村さん宅に行けば大抵の鳥が見られるほど飼っています。

放鳥されている約八十羽の鳥は広大な敷地の中、のんびりとエサをついばみ、さながら鳥の楽園といったところ。

クジャクなど時々羽根が強くなってしまい、飛んで行ってしまう事もあり、困りますが、放鳥しておくと、エサも半分で病気もないので、とてもよいそうです。

うさぎとにわとり仲良しョ

南大島の栗原しんさん宅ではうさぎとにわとりを約十羽づつ一緒に飼っていますが、とても仲良く菜やきゅうりをついばんでいます。

このように一緒に飼うようになったのは、以前農業雑誌に一緒に飼うとにわとりに羽虫が発生しなくてもよいと書いてあったので、羽虫に悩んでいた栗原さんは早速実行したところ、とても効果があるそうです。また、野菜のくずなども処理してくれて一石二鳥に大喜び。

ぜひ、にわとりとうさぎを飼っている家では実行してはとのことでした。

あかぎ国体の大会旗・炬火リレー走者の委嘱式を実施

あかぎ国体の大会旗と炬火リレーが十月十日本村を通過しますが、このリレー走者の委嘱式が六月十七日行われました。

教育長より委嘱状を受け取った九十八人は緊迫した面持ちで、あかぎ国体成功のために、みんなでがんばろうと誓い合っていました。

自主的に河川敷運動場を整備

利根川河川敷運動場の利用チームは六月五日、広大な敷地の運動場の草取りや空カン拾いなどを自主的に行いました。

この草取りなどの整備は自分達が利用するグラウンドは自分達がきれいにしようと行われたもので、早朝から約二百人が手にスコップやカマを持って集まり、草一本も生えていないきれいなグラウンドになりました。

役場の人事異動

七月一日付

総務課
課長　橋本亀三郎（建設課）
川島嘉一郎（建設課）
立川　博康（消防交通係）
小川　裕永（経済課）
五十嵐好子（税務課）

税務課
課長　島田　守（総務課）
小田木弘江（総務課）

保健課
飯島　茂雄（教育委員会）
立岡　清孝（経済課）

経済課
原口　享（建設課）
落合　康秀（保健課）

建設課
課長　柿沼　清吉（税務課）
小田木邦夫（保健課）
島田　欣重（経済課）

農業共済課
多田紀美江（出納室）

出納室
泉田　澄子（農業共済課）

教育委員会
恩田　久（総務課）
奈良　厚子（出納室）

▼新採用
経済課　瀬下嘉彦

▼退職
大塚雅勇（総務課）

国民年金

七月は保険料を納入する月です

七月は国民年金の保険料を納入する月です。

保険料を納期限までにキチンと納めていないと、年金を受けられなくなることがあります。また、保険料を納め忘れ、ためてしまいますと、額が増えて後で一度に納めるのはたいへんになりますので、必ず納期限までに納めましょう。

保険料を納めたくても、所得が低く生活が大変だとか、病気や事故などで生活が苦しく、納めることが困難な人には、その保険料が免除される制度がありますので、納められない人は未納にしておかないで免除を受けてください。

なお、免除を受けようとする人は七月三十一日までに役場住民課に申し出てください。

有段を目指して

詰碁

出題　九段　武宮　正樹
白先黒死　三手まで
●ヒント…ホウリコミ
3分で2級、ノータイムなら有段者

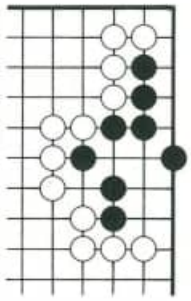

〈詰碁解答〉
白1のホウリコミが決め手
黒で結く（3が決め手。

〈詰将棋正解〉1三銀、同桂、2三香成、同玉、2四飛、1二玉、2一飛成まで7手詰め。

〈解説〉まず銀を1三へ捨てます。同玉なら2三飛以下詰む。1三同桂には2三香成として、香と飛の打ち換えが詰めの技術です。

詰将棋

出題　八段　北村　昌男
●ヒント…飛車がトドメをさします。
6分で初段、10分で2級

持駒　飛銀

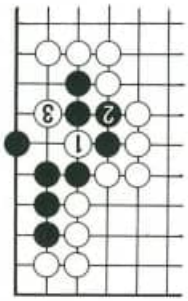

文芸欄

鮎を釣る利根に少女が馬洗ふ
夜更まで揉むや神輿の夏祭り
浅間噴く灰降る中に麦を刈る　岡安　福一

田植時野道を叫ぶ選挙カー
灰色の人も動くや夏の陣　田口　春栄

電害に農夫唖然と畦に佇つ
涼み台選挙話しに夜を更かす
洗ひ髪肩に流して夕涼み　北島　若水

寄付ありがとう

▼東京都の古藤泰弘さんは、西小学校に教師用図書「教育学講座」全二十二巻（九万八千二百円相当）を寄付されました。

行方不明の人を探す相談所開設

警察では七月一日から七月三十一日までの一ヵ月間「行方不明の人を捜す相談所」を開設します。

家出や出稼ぎ、あるきは旅行に出たまま行方がわからなくなり、自殺や事件の被害者となってしまったなどで、身元がわからない不幸な方は県内では二百五十五人、全国では六万四百八十人にものぼっています。警察では、それら不幸な人達が一日も早く家族のもとに引取られるよう専門の係員による相談所を次のとおり開設します。

▼開設期間　七月一日から三十一日までの一ヵ月間
▼時間　午前九時から午後四時まで
▼会場　群馬県警察本部鑑識課

なお、当日は参考となるものを持参してください。

村のうごき

7月

1日　社会を明るくする運動
14日　乳幼児健診
15日　行政（人権）相談
　　県民総ぐるみ交通安全運動（28日まで）
20日　ムクドリ駆除（8月26日）
21日　妊婦健診
24日　村議会議員選挙（告示）
25日　空中散布（26・27日）
31日　村議会議員選挙（投票日）

8月

7日　村民野球大会（14日）
11日　乳幼児健診
18日　妊婦健診
23日　胃の集団検診（24・26日）

おめでとう　おくやみ

—出生—（敬称略）

氏名	保護者	続柄	地区	誕生日
金子　久美	充生	長女	南大島	5月24日
蓮見　淳一	喜美	長男	新里	5月28日
川嶋　健介	睦男	長男	新里	6月1日
奈良　純一	康正	長男	田島	6月2日
田部井裕美	信二	長女	大輪	6月3日
立木　将宏	富郎	長男	梅原	6月7日
江森いずみ	好雄	長女	梅原	6月14日

—死亡—（敬称略）

氏名	年令	世帯主（）は新	地区	死亡月日
梁瀬　ふじ	86	たま子	斗合田	6月14日
片岡　武雄	74	（一夫）	梅原	6月24日
田端　もん	93	武之丞	田島	6月26日
石塚　義治	68	（義明）	須賀	6月28日

6月の救急車出動回数

- 交通事故　6件
- 急病　6件
- その他　3件
- 計　15件

日曜当番医

月日 ＼ 地区・科別	館林邑楽地区 産婦人科	館林邑楽地区 耳鼻科	館林地区 内科	館林地区 外科	明和千代田地区
7月17日	落合医院 ☎(72)0160	小倉医院 ☎(72)0606	阿久津医院 ☎(72)3315 田内医院 ☎(72)3855	寺内医院 ☎(72)3031	館林地区が担当します
7月24日	根岸医院 ☎(72)3262	大神医院 ☎0276(62)2200	須田医院 ☎(72)0862 多々良診療所☎(72)3060	永寿堂医院 ☎(72)4469	小西医院 ☎(86)2261
7月31日	古屋(恒)医院 ☎0276(63)6161	原医院 ☎(72)1936	大塚医院 ☎(72)0176 ゆたか医院 ☎(73)7308	磯川堂医院 ☎(74)0184	館林地区が担当します
8月7日	佐々木医院 ☎0276(62)2623	川田医院 ☎(72)0754	後藤(愛)医院 ☎(72)0134 上野医院 ☎(72)3330	海宝医院 ☎(72)3155	竹越医院 ☎(84)3137
8月14日	真中医院 ☎(72)1630	後藤(康)医院 ☎(72)3975	森下医院 ☎(73)7776 清河堂医院 ☎(72)3070	宇沢医院 ☎(74)8761	館林地区が担当します

○祝日は館林厚生病院が担当します。
○耳鼻科に限り診療時間は午後一時までです。

おしらせ

私とスポーツの作文を募集

県スポーツ振興事業団では、スポーツ活動に対する関心を、なお一層高めるため、県民の皆さんから「私とスポーツ」の作文を募集します。スポーツに親しんでいる様子を作文にして応募してください。

▼応募資格
県内に在住、在学、在勤している者

▼応募方法
(1)応募は一人一点に限ります。
(2)作品は四百字詰原稿用紙四枚以内
(3)作品は縦書きとし、万年筆、ボールペンを使用
(4)住所、氏名、性別、生年月日、電話番号及び勤務先（在学中の者は学校名と学年）を作品の頭書に記入

▼締切日　十二月十日

▼作品送付先　〒三七一前橋市関根町四〇〇　群馬県総合体育センター内　（財）群馬県スポーツ振興事業団事務局（☎〇二七二―三四―五五五五）

東京消防庁の消防官募集

東京消防庁では次のとおり東京都の消防業務に従事する消防官を募集します。

▼受験資格　昭和二十九年四月二日から昭和四十一年四月一日までに生まれた男子

▼学歴　高等学校を来年三月卒業見込みの者又は高等学校卒業の学歴を有する者

▼申込期日　九月七日から九月十二日まで

▼申込先　〒一〇〇　東京都千代田区大手町一丁目三番五号東京消防庁人事部人事課（☎〇三―二一二―二一一一）へ申し込んで下さい。

●たばこは地元で買いましょう

1歳8ヵ月～3歳児の虫歯予防教室の開催

村では、子供の大切な歯を虫歯から守るために、正しい歯の手入れ、おやつの与え方等について学習する予防教室を次のとおり開催します。

▼日時　八月二日(火)・午後一時三十分から三時三十分

▼会場　中央公民館

▼対象　一歳八ヵ月～三歳までの児をもつ母親

▼費用　無料

問い合わせ、申し込みは、役場保健課まで

ママさんバレーボール大会参加チーム募集

村民ママさんバレーボール大会が次のとおり行われますので参加チームを募集します。

▼期日　七月二十四日

▼会場　社会体育館

▼対象者　既婚者で地区単位で編成したチーム

▼申込先　七月十五日までに社会体育館事務局まで申し込んでください。

野球大会参加チーム募集

第二十六回村民野球大会が次のとおり行われます。

チームを編成して参加をお願いします。

▼期日　八月七日・十四日

▼会場　河川敷運動場

▼資格　村民または村内の企業単独で編成したチーム

▼方法　トーナメント方式で七回戦

▼申込み　七月二十日までに社会体育館事務局（☎八四―四六二六）へ申し込んでください。

バドミントン教室開催

一般成人を対象に次のとおりバドミントン教室を開催いたします。

▼期日　九月～十一月までの日曜日（午前中十回程度）

▼会場　社会体育館

▼募集人員　四十人

▼費用　三百八十円（保険料）

▼申し込み社会体育館事務局へ

月例行政（人権）相談

▼日時　7月15日　午前10時～午後3時まで

▼会場　役場第三会議室

交通事故相談

▼日時　7月14日　午前10時～午後3時まで

▼会場　館林市民相談室（旧市役所一階）

相談は無料で、専門の相談員が助言指導を行います。

各種健診日

各種健診を毎月次の日程で実施しています。

乳幼児健診（第二木曜日）
妊婦健診（第三木曜日）

いずれも中央公民館で行われ、受付は当日の午後一時から二時までです。

今月の納め

今月の納税は固定資産税第二期、国民年金第二期、水稲共済及び水道使用料です。

集合納入日

二十六日　中央公民館和室
二十七日　明和農協第一
〃　矢島転作促進補
二十八日　東部児童館
〃　斗合田集落（セ）

広報めいわ

'83 8 10日発行

第263号

発行 明和村役場
編集 総務課 広報係
印刷 プレーン

村の人口

8月1日現在

世帯数	2,475 戸
人口総数	10,053 人
男	5,026 人
女	5,027 人

（7月中の動き）

出生11人	死亡 5人
転入17人	転出16人

大輪

入ヶ谷

入ヶ谷

千津井

新里

新里

下江黒

田島

梅原

斗合田

各地区の夏祭りにて

十二名の新議員誕生!!

――全員現職・村議選終わる――

任期満了に伴う、明和村議会議員選挙は、七月二十四日、告示され、三十一日村内七投票所（午前七時～午後六時まで）において一斉に投票が行われました。立候補者は、定数十二人に対し、四人上回る、現職十四人、新人二人の計十六人で争われました。

マイクで呼びかけるアナウンサーの呼び声や、候補者の街頭演説など各所で見られ、かつてない激しい熱の入った選挙戦となりました。

定数削減（十八人から十二人）や、身近な選挙とあって、候補者ばかりでなく、有権者も、終盤になるにつれて熱がこもってきたようでした。

当選された新議員十二名は全員現職議員で現職の強みを発揮した選挙になりました。

開票終了後、直ちに選挙管理委員会が開催されたあと、青山選管委員長より、当選者全員に当選証書が授与されました。

年令構成をみると、六十才代二人、五十才代八人、四十才代二人で、平均年令は、五十六・一才で、前回の五十三・五才を若干上回りました。

開票結果

○投票者総数　六八九九票
○有効投票数　六八五八票
○無効投票数　四〇票
○不受理　一票
○投票率　九六・七五％

◆候補者別得票数（敬称略）

当　斎藤　憲　五六六票
当　小平　喜章　五六一・六三八票
当　栗原　利夫　五三〇票
当　泉田公一郎　四八六・五三三票
当　始沢　三郎　四七二票
当　堀口　正　四六四票
当　泉田　和作　四六三・四八七票
当　島田　誠司　四四八票
当　野本　高男　四三四・五〇五票
当　野本　孝蔵　四三一・四九四票
当　松本　功　三九八票
当　中村　光雄　三八三票
次　石村　嘉男　三六一票
　　薗部　明　三三五票
　　小松原一好　三二七・三六一票
　　江森　精治　二〇六票

地区別投票調べ

地区名	有権者	投票者	棄権者	投票率	順位
斗合田	290	282	8	97.24	7
下江黒	252	246	6	97.62	4
上江黒	395	375	20	94.94	15
千津井	440	430	10	97.73	3
江口	448	439	9	97.99	2
田島	418	405	13	96.89	9
南大島	894	870	24	97.32	6
新里	651	628	23	96.47	11
中谷	457	426	31	93.22	16
梅原	616	597	19	96.92	8
川俣	294	281	13	95.58	14
須賀	335	327	8	97.61	5
大輪	631	619	12	98.10	1
入ヶ谷	99	95	4	95.96	13
矢島	489	472	17	96.52	10
大佐貫	422	407	15	96.45	12
計	7,131	6,899	232	96.75	—

七月、臨時議会開かれる

東小の工事請負契約など可決

第一回臨時村議会が、七月十三日、会期一日間で行われました。

①繰越明許費繰越計算書について、②工事請負契約の締結について（東小学校々舎改築工事）③昭和五十八年度明和村一般会計補正予算について　④昭和五十八年度明和村老人保健特別会計補正予算についてを審議されいずれも原案可決されました。

この臨時会が、現議員任期中最後の議会となりました。

主な議案

繰越明許費繰越計算書について

中谷地内・江口梅原地内・大輪地内の道路改良工事費三千十三万円を、五十七年度予算から五十八年度予算に繰越ししたものです。

工事請負契約の締結について

明和東小学校々舎改築工事を行うため、指名業者七社による指名競争入札を執行した結果、最低入札価格三億一千万円で「明和建設工事共同企業体」と契約締結をする議決を得ました。

一般会計補正予算について

予算総額に一千九百二十万八千円を加え、歳入歳出それぞれ二十億五千九百八十万八千円となりました。

補正の内容は、民生費で、老人保健特別会計繰出金一千九百二十万八千円の追加で、その財源は、老人保健特別会計からの五十七年度精算分繰入金百十五万五千円と、前年度繰越金一千八百五万三千円を追加して充当しました。

老人保健特別会計補正予算について

老人保健特別会計において、歳入歳出それぞれ二百三十七万三千円を追加して、予算の総額を二億八百七十六万三千円にしたものです。

歳入については、支払基金交付金一千五十一万五千円、国庫支出金六百八十七万二千円、県支出金百七十一万七千円の交付率減少分をそれぞれ減額し、一般会計から一千九百二十万八千円繰入れ補てんするものです。

歳出については、医療諸費のうち給付費財源である。国県支出金八百六十四万四千円とその他の財源一千五十一万五千円をそれぞれ減額し、その減少分一千九百十五万九千円を、一般財源で充当する財源の補正です。

【村税】

完納表彰式行われる

―梅原連続27年完納―

昭和五十七年度村税完納表彰式が七月二日、中央公民館で行われました。

式には、館林財務事務所長をはじめ、多数の関係者が出席した中で、村長より感謝の言葉がのべられたあと、完納していただいた全納税組合に対し、表彰状と金一封が贈られました。

特に梅原においては、二十七年も連続して完納していただいており、記録更新中であります。

また、今回は、新里も完納され表彰を受けました。

そのあと、代表して、梅原の始沢納税組合長が、謝辞を述べられ、式を終了しました。

今年度も全組合が、完納できますようご協力お願いします。

なお、当村は、県税完納として、七月二十七日、県より表彰を受けました。

◇五十七年度納税組合別村税額は次表のとおりです。

地区別税額及び完納回数

納税組合名	収入済額 組合人数	収入済額 税額	連続完納回数
斗合田	83 人	14,040,200 円	20 回
下江黒	77	14,577,080	19
上江黒	127	17,298,720	11
千津井	132	18,911,400	12
江口	144	21,192,710	13
田島	124	19,583,900	23
南大島	298	39,298,830	6
新里	259	30,166,460	（昭和57年度）
中谷	167	19,722,270	7
梅原	210	24,270,310	27
須賀	100	12,214,160	11
川俣	103	13,449,080	16
大輪	207	31,991,320	7
入ヶ谷	29	3,917,490	24
矢島	149	22,632,170	16
大佐貫	138	15,595,730	5
計	2,347	318,861,830	
備考	※対象とした税 ○村（県）民税　○軽自動車税 ○固定資産税　○国民健康保険税		

農家生改グループ統一

七月二日、中央公民館で、村内農家の主婦、約百名が集り、「明和村農家生活改善グループ連絡協議会」設立総会を開催した。

規約設定、役員選出、事業計画などが審議決定された。

来賓として、館林農業改良普及所長、明和村長、明和村議会議長などが出席し、「一家の健康管理をする主婦の役割の重要性、農村の良さを生かした活動など考えて「会」発展のため活躍してほしい」と述べられた。

この協議会は、自家生産物を生かした食生活の改善、農村環境整備の実行、農村の主婦仲間の輪拡大を目的として活動するグループです。会員総数一二八名。

式終了後「手づくり食品の展示試食会（三十八品が展示）が行われた。

役員は次のとおりです。

（会長）栗原しん・（副会長）石村比佐江・野本とよ子

バス路線廃止か

館林駅～高鳥～柳生駅【東武】

東武鉄道㈱では、館林駅～高鳥～柳生駅間のバス路線を五十八年十月末限り、廃止したい意向である。と通知してきました。

村内に停留所は、上江黒二カ所、下江黒に二カ所、斗合田に一カ所、計五カ所あります。

廃止の理由は、自家用車普及に伴う赤字路線ということです。

▼運行赤字額（一回当り）

○五十六年　七、七九五円

○五十七年　八、三六一円

○五十八年　九、三四六円（推定）

▼明和村乗降客状況（一日四回往復路）

○乗車客　七名

○降車客　八名

なお、関係市町村では以前に赤字負担補給をきめて、続行をお願いしましたが、これは、その後、会社が辞退しました。

又、廃止した場合は近辺を運行する「板倉」経由柳生線を利用してほしいとの意向のようです。

愛のあかぎ国体選手決定

―明和村から二名出場―

あかぎ国体秋季大会後の十月二十九、三十の両日、「愛のあかぎ大会」（第十九回全国身障者スポーツ大会）の選手名簿が発表されました。

男子八十二人、女子十九人の中から新里の相原栄三郎（三四）さん、南大島の石川栄子（一八）さんの二人が群馬県代表として選ばれました。

競技種目は、相原さんが水泳の平泳ぎ、石川さんが陸上の四〇〇mに出場します。

皆さんの温かいご声援をよろしくお願いします。

行の実態　館林警察署管内

―非行はなぜ増える―

県下の少年非行は、昭和四十八年頃から戦後における第三のピークといわれてきました。

昭和五十五年は増加傾向に歯止めをかけたかにみえましたが再び増勢に転じて昭和五十七年は前年の戦後最高を更新し、特に粗暴犯が大幅に増加したことは最近における暴力指向の傾向が顕著に現われているものと憂慮されています。

館林署管内の少年非行は、前年に比べ犯罪少年が増加して触法少年は減少しました。しかし、内容的には犯罪行為の四二・七%を占める窃盗ではやはり中・高校生の万引及び中学生のオートバイ盗など、シンナー等乱用少年の増加と合せて、物欲しさ、好奇心による「遊び型非行」が目立っております。最も多い窃盗のうちの万引行為が三五・二%であること、又、この万引行為は、他の犯罪の違って、犯行の場所が特定されており、犯行の場所、すなわち被害者の皆さんとの協力があればある程度予防できるのではないかと考えられます。そこで館林警察署では、デパート・スーパーマーケット、商店連盟、関係機関・団体の皆様方の協力を得て「万引防止対策連絡協議会」を発足させ非行の未然防止をはかろうとしております。私達も、少年非行防止活動に積極的に参加して、運動を推進していきましょう。

少年非行の推移

―過去十年間―（右表）

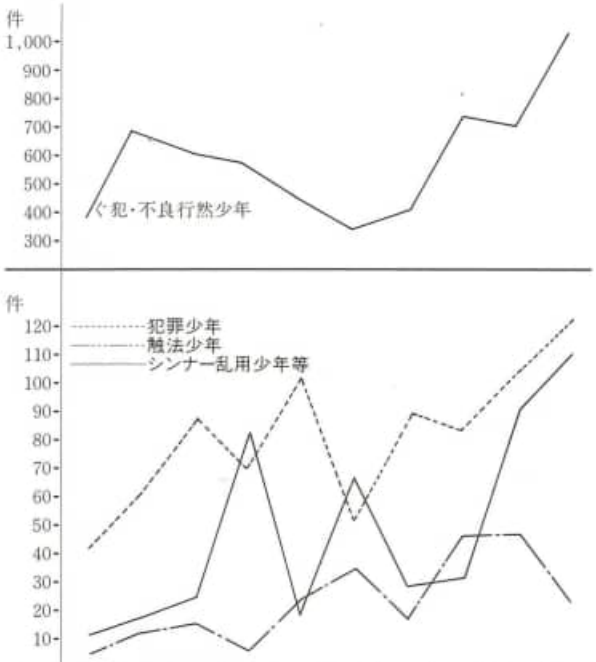

区分＼年別		48	49	50	51	52	53	54	55	56	57
刑法犯	犯罪少年	41	61	89	71	102	53	91	86	109	127
	触法少年	7	15	16	9	28	36	20	47	48	25
	小計	48	76	105	80	130	89	111	133	157	152
シンナー乱用少年等		11	19	29	83	24	68	30	36	95	112
ぐ犯・不良行為少年		377	691	584	563	417	344	401	745	715	1,008
計		436	786	718	726	571	501	542	914	967	1,272
指数(48年を100とした)		100	180	165	167	131	115	124	210	222	292

【用語説明】

▼犯罪少年
罪を犯した十四歳以上二十歳未満の少年をいう。家庭裁判所の審判の対象、または刑事処分の対象となる。

▼触法少年
十四歳に満たないで刑罪法令に触れる行為をした少年をいう刑事責任がないので処罰されることはないが、警察では触法少年を発見した場合①保護者がいるか、いないか。②保護者は少年の指導や監督を充分行っていいるかどうか。等について調査しこれらの条件が欠けていると認められるときは児童相談所に通告する。あるいは保護者に対しその少年の監督に注意する。

▼ぐ犯少年
保護者の正当な監督に服しない性癖があったり、正当な理由がなく家庭に寄りつかなかったり、犯罪性のある人と交際し、またはいかがわしい場所に出入りするなどの事由があって、将来罪を犯すおそれのある少年をいう。家庭裁判所の審判の対象になる。

▼不良行為少年
ぐ犯少年にはいたらないが飲酒、喫煙、不純異性交友などの不良行為をし、指導を要する少年をいう。

▼シンナー等乱用少年
シンナー・接着剤・その他有機溶剤を吸入している少年をいい、毒物、劇物取締法の違反となる。

▼家出少年
両親などの保護者の承諾を得ずに、勝手に家や宿舎をとび出した少年で、非行化するおそれのあるものが少なくなく、ぐ犯少年にあたる場合もある。

▼刑法犯少年
交通事故による業務上過失致死傷を除く刑法犯をいい、刑法犯にあたる行為をした少年をいう、十四歳以上二十歳未満は犯罪少年となり、十四歳未満は、触法少年となる。

社会を明るくする運動

!!社会を明るくする運動!!この運動は、全国的な運動で、犯罪の防止と不幸にして、罪を犯してしまった人達の更生に理解を深めそれぞれの立場において力を合わせ、犯罪のない明るい社会を建設しようと展開されるものです。

村でも、七月十二日、運動実施委員会が開催されました。

奈良会長（村長）が「皆さんのご尽力により、村内の非行などは、今のところ沈静化しているようですがこれから夏を迎えて心配される時期であります。最少限に防止できますよう皆さんのご協力をお願いします」とあいさつした。続いて、坂上保護司会長「非行防止運動は、実施しても仲々減らない。かといってやらなければ確実に増えてしまう、こまった問題である。皆さんのご協力をお願いしたい。

小池防犯課長より館林管内における非行少年補導状況などが講話されました。

少年非

★窃盗少年の手口別、学職別補導状況（館林警察署調）

次の表は窃盗少年の手口別、学職別補導状況であるが、手口別では万引が37人(35.2%)で最も多く、次いでオートバイ盗、自転車盗となっている。

学職別では、高校生の万引が18人(17.1%)、中学生17人(16.2%)次に中学生のオートバイ盗15人(14.3%)が多い。

手口別＼学職別		学生・生徒 小学生	中学生	高校生	大学生	その他	小計	有職少年	無職少年	計	構成率%	前年同期	増減	増減率%
乗物関係	自動車盗	1	1				2			2	1.9	3	−1	−33.3
	オートバイ盗		15	1			16	1	(1)1	(1)18	17.1	38	−20	−52.6
	自転車盗	(1)2	7	2		1	(3)12		(1)2	(4)14	13.3	(3)15	−1	−6.7
	部品盗	3		1			4			4	3.8	3	+1	+33.3
	車上ねらい		5			1	6			6	5.7	3	+3	+100.0
侵入盗犯	工場荒し											9	−9	−100.0
	出店荒し								2	2	1.9	5	−3	−60.0
	あき巣ねらい		2				2		1	3	2.9	5	−2	−40.0
	忍び込み		1			1	2	1		3	2.9	1	+2	+200.0
	更衣室荒し													
非侵入盗犯	かっぱらい		3	2		1	6		1	7	6.7	8	−1	−12.5
	干物盗													
	万引き		(3)17	(1)18			(1)35		(2)2	(1)37	35.2	(1)43	−6	−14.0
	店舗荒し	1	1				2			2	1.9	1	+1	−100.0
	自動販売機荒し											8	−8	−100.0
	置き引き		2	1			3	1		4	3.8	1	+3	+300.0
	同居盗											1	−1	−100.0
	きい銭盗		3				3			3	2.9	3	±0	
計		(1)7	(5)57	(1)25		4	(7)93	3	(4)9	(11)105	100.0	(11)147	−42	−28.6
前年同期		18	(2)68	(1)37		2	(5)125	(2)11	(1)11	(8)147				
増減		−11	−11	−12		+2	−32	−8	(−2)−2	−42				
増減率		−61.1	−16.2	−32.4		+10.0	−25.6	−72.7	−18.2	−28.6				

注（　）内は女子で内数

★シンナー・接着剤等乱用少年補導状況（館林警察署調）

昭和57年中補導したシンナー等乱用少年は108人（うち女子15人）で、前前年に比べ19人（+21.3%）増加した。

学職別では、有職が33人で最も多い。次いで中学生であるが前年に比べて200%激増した。

シンナー・等乱用少年

学級別＼年別		昭和57年 人員	構成率%	昭和56年 人員	構成率%	前年比較 増減	増減率%
学生・生徒	中学生	(4) 30	27.8	(3) 10	11.2	+20	+200.0
	高校生	(5) 19	17.6	(6) 31	34.8	−12	−38.7
	その他	3	2.8	6	6.7	−3	−50.0
	小計	(9) 52	48.2	(9) 47	52.7	+5	+10.6
有職少年		(1) 33	30.6	(4) 19	21.5	+14	+73.7
無職少年		(5) 23	21.2	(2) 23	25.8	±0	±0
計		(15) 108	100.0	(15) 89	100.0	+19	+21.3

注（　）内は女子を内数で示す。

夜間パトロールで非行防止

明和村青少年健全育成推進連絡協議会の構成員である、少年警察協助員・青少年育成補導推進員では、七月四日から八月末日まで班をつくり、夜間パトロールを実施しています。

これは、青少年が、夏休み、夏祭りなどで、夜間外出の機会が増えるため、非行にはしりやすい環境になるので、未然に防止するため行っているものです。その他当協議会の構成団体である、地区子供会、幼、小、中、のPTAなど十三団体も随時夏祭りの時など、巡視活動を行っています。

予告

福祉バザーにご協力を

―11月23日―

明和村ボランティア連絡協議会では、十一月二十三日（水）チャリティ「福祉バザー」を予定しています。

このバザーは、家庭で眠っている不用品（日用品、衣料品、手芸品など）を当協議会に寄付していただきます。

その寄付していただいた品物を格安で皆様に販売して、その売上げ金を福祉事業に使用するものです。

趣旨をご理解のうえ、皆さまの多大なるご協力をお待ちしています。

なお、寄付の方法など詳しくは、今後の「広報めいわ」にてお知らせすると共に、福祉協議会（村役場内）までご連絡ください。

第3回東毛地区新入社員研修会のご案内

―9月22日説明会―

東毛地区に所在する事業所に勤務予定の新入社員（五十九年四月）を対象に、一般教養等社会人として必要な基礎教育を目的として研修会を開催しますので多数ご参加ください。

◇対象者……来春採用する人数が二十人以下の中小企業に入社する者

◇期日……昭和五十九年三月（二泊三日）予定

◇研修内容……新入社員の心構え社会情勢等の講話など

◇主催……太田商工労働事務所、東毛管内各市町村共催

◇企業への説明会　九月二十二日午後一時、館林市役所内で行われます

※詳しくは、役場経済課まで、お問い合せください。

清水玲子さん（西小）最優秀に

―交通安全ポスターコンクール―

無事故無違反コンクールの一環として「交通安全ポスターコンクール」が実施され明和村では、十九名が入賞し、七月九日「夏の県民総ぐるみ交通安全運動推進連絡会議」が行われた席上で表彰されました。

清水玲子さんと作品

村長より入賞者全員に表彰状と記念品が贈られました。

入賞者は次のとおりです。

▼最優秀　清水玲子（西小六）

▼優秀　奈良広路美（東小六）、野中秀子（西小六）、平田和美（西小六）

▼優良　田部井隆行（東小六）、金子真由美（西小六）、小菅久美子（西小六）、山形佳宏（西小六）、岡安秀（西小六）

▼佳作　渋谷有紀（東小六）、照内幸子（東小六）、福島恵美（東小六）、山田友世（東小六）、小野和美（東小六）、多田哲男（東小六）、大野広美（西小六）、大沢光則（西小六）、田口均（西小六）、野口澄世（西小六）

「明和緑親会」準優勝!!

農業後継者ソフトボール大会

七月十三日、館林高根グランドで、第一回農業後継者グループの親善ソフトボール大会が行われました。

当大会は、農業後継者の育成確保を目的として、邑楽、館林管内で農業を営んでいる青年のグループが集って開かれたものです。

明和村から「緑親会（会長、田端義晴）」が出場し、見事なチームワークで準優勝に輝きました。

なお、この大会には、館林普及所をはじめ、邑楽館林の各農業委員会より多大なご協力がありました。

第4回 無事故・無違反コンクール

――1月～6月までの成績発表――

地域ぐるみ、村ぐるみで交通安全思想の普及徹底を図る行政区別無事故無違反コンクールの1月から6月までの中間報告は次のとおりです。今までの交通事故34件、違反が13件、合計64件です。

今度は南大島地区にかわって下江黒がワースト1位。

（昭和58．1．1～昭和58．6．30）

行政区名	人口（持点）	減点数 累計	減点数 事故率	交通事故種別 死亡事故	重傷事故	軽傷事故	物損事故	悪質違反行為 酒気帯び運転	酒酔い運転	ひき逃げ	速度違反（25km以上）	あて逃げ	無免許	順位（前回）
斗合田	392	30	0.0765			1								4 (1)
下江黒	333	110	0.3303				3				1			16 (14)
上江黒	533	0	0											1 (1)
千津井	626	60	0.0958			1					1			7 (11)
江口	624	70	0.1121			2	2							8 (7)
田島	562	140	0.2491				2	1						13 (8)
南大島	1,260	330	0.2619		1		4	1			1		1	14 (10)
新里	950	60	0.0631		1	1								3 (6)
中谷	673	60	0.0891				3							6 (10)
梅原	844	170	0.2014				1	1					1	11 (5)
川俣	397	70	0.1763		1	1	1							10 (13)
須賀	486	40	0.0823		1	1								5 (9)
大輪	896	190	0.2120				2						3	12 (4)
入ヶ谷	128	0	0											1 (1)
矢島	686	210	0.3061	1	1		2				1			15 (15)
大佐貫	601	70	0.1164				1				1			9 (12)
計	9,991	1,610	0.1611	1	5	7	21	3			5		5	―

電気使用安全月間

8月1日～31日

洗たく機、エアコンなどにはアースを必ずつけましょう。

漏電しゃ断器を取りつけますと、より安全に電気をお使いになれます。

遠距離電話が値下げ

電々公社では、七月二十一日より、遠距離通話料の値下げを実施しています。

今回の値下げは、五十五年十一月、五十六年八月、に続く第三弾です。

内容は、次のとおりです。

◇三分間のダイヤル通話料、三百二十キロを超える地域、四〇〇円（昼間）、二四〇円（夜間）二二〇円（深夜）

ふる里へお電話してみませんか。!!ふる里は遠くにありて想うもの!!

福祉年金

福祉年金証書の提出を

―八月の支払い受けたら―

福祉年金の受給者は、八月期の支払いを受けたら、国民年金証書を役場の国民年金係に提出してください。

これは福祉年金受給者が、引き続き年金が受けられるかどうかについて、本人や配偶者、扶養義務者の前年の所得額を審査し、八月から翌年の七月までの一年間の支給額を決定し、年金証書に今後の支給額を記入するため、毎年一回、八月に提出してもらうことになっています。

この年金証書を提出しませんと、十二月以降の支払いが受けられませんので、忘れずに提出してください。

なお、該当者には、役場住民課より通知します。

中国残留孤児援護基金設立

中国残留孤児は、戦後、三十年以上もの長い間、肉親と離れ身元も知らないままに成長し今日を迎えた人々です。

その人々が、肉親とめぐり会いたいという切なる望みを抱くことは人間として当然であります。人道上の見地からも、政府民間が一致協力して、肉親捜しを進めることを目的として基金が設立されました。

その資金とするため皆様の温かいご支援をお願いします。

なお、ご支援（寄付金）された方は税金面で恩典があります。

※寄付金の送金方法は、銀行、郵便局を利用できますが、詳細は役場住民課へお問い合せください。

群馬の森・近代美術館など見学

――県有施設見学者募集――

館林財務事務所地域振興室では、管内の皆さんに県有施設を見学していただき、県政に対する理解を深めていただくため、「県有施設見学」の参加者を募集しています。応募方法は次のとおりです。

▼期日　十月五日(水)

▼対象　村内に在住の方（子供の同伴は、ご遠慮ください。）

▼定員、五十人（定員を超えた場合は、初参加者を優先し抽せんで決定します。

▼参加費用　無料（昼食は用意します。）

▼日程　館林市文化会館出発(午前八時二十分)…身体障害者リハビリテーションセンター…県立女子大学(見学、昼食)…近代美術館…歴史博物館…館林市文化会館到着（午後五時十分）

▼申込方法　往復はがきに、住所・氏名・年令・職業・電話番号・参加経験の有無を明記して九月十日までに次のところへお申込みください。(一枚二名まで連記可)

〒三七四　館林市仲町一一一一「館林財務事務所地域振興室」

☎七二―四四六一

健康体操を語る三十行（第84回）

小島　英子さん（新里）

（写真・文・題字とも小島さんです。）

私は、前から健康体操に興味をもっていました。公民館で健康体操のサークルがあると知ったので、思い切って参加してみました。原口先生をはじめ、皆さんとてもいい方ばかりでしたのでスムーズに入っていけました。音楽にのせて、足を上げたり腰を曲げたりする体操なので最初は隅の方で練習したものです。一年が過ぎ振り返って見ると続けていて良かったというのが実感です。やめてしまった人も少なくありません。勿論事情があっての事でしょうが、続けることがどんなに大切であるかも学びました。身体を動かしていると生活にリズムが出て毎日が充実し、ストレス解消にも役立ちます。

思い切り手足を動かしてかいた汗は言葉にはいい表わせない満足感でいっぱいになります。汗をタオルで拭く皆さんの顔はとても美しいです。練習後のさわやかさは、汗を流した人だけが味わえる喜びではないでしょうか。これからも家族に感謝しつつ永く続けていきたいと思っています。

明和の絵馬と信仰

――神話絵――

その3

題名　天の岩戸

年号　文政十亥年十二月十八日

大きさ　六七cm×一〇六cm

絵師　政春

願主　不明

この絵馬は、天照大神の弟である素戔嗚命が、姉の権威をかさにきて、神にあるまじき乱暴狼藉をはたらき、いくらいってもいうことをきかないため、天照大神が、腹を立てて、天の岩屋へかくれてしまい、天界、下界が暗やみになってしまったという、九州は、大分県に伝わる古代神話を絵馬にしたものである。

暗やみとなり、八百万の神々が、大いに悲しみ相談した結果岩屋の前に集り、ひとつ派手にさわいで大神をおびきだすことになった。

集められた数百羽の鶏は一度に鳴き、乳房もあらわなみだらな姿で踊り狂う天守受売命に、満座の神々は、腹をかかえて笑い、あまりの騒々しさに、何事かと岩戸をソット開けてのぞいて見たところを、大力無双の天手力男命が、強引に開き迎え出したという話である。

このようなことから、風雨の襲来に対する太陽のかくれを意味し、又、暴風時には、天界の戸を閉め、下界の豊作物を守り平時には、太陽を満々と照らし五穀豊饒を太陽神である天照大神に、祈願あるいは、感謝をするために奉納する絵馬である。

個人住宅建設資金受付

住宅金融公庫では、個人住宅建設資金の受付けを次のとおり行っています。

▼受付期間　五十八年八月一日から九月六日まで

▼選考方法　選考（無抽選）により行う

▼申込資格条件等

○自分が住むための住宅を新築する方で土地の準備ができている方

○一定基準以上の月収のある方

○住宅部分の床面積が一六五㎡以上の住宅

▼返済期間　木造の場合二十五年以内

▼返済方法　元利均等毎月払い

▼住宅建設場所と同一県内の「住宅金融公庫業務取扱店」と表示した金融機関

※詳しくは、お近くの公庫業務取扱金融機関でご相談下さい。

▼融資額及び利率

住宅の床面積	利率		融資限度額	
	当初10年間	11年目以降	乙地域	丙地域
50㎡～110㎡以下	5.5%	7.3%	500万円	480万円
110㎡超～135㎡以下	6.5%	7.3%	560万円	530万円
135㎡超～165㎡以下	7.3%	7.3%	560万円	530万円

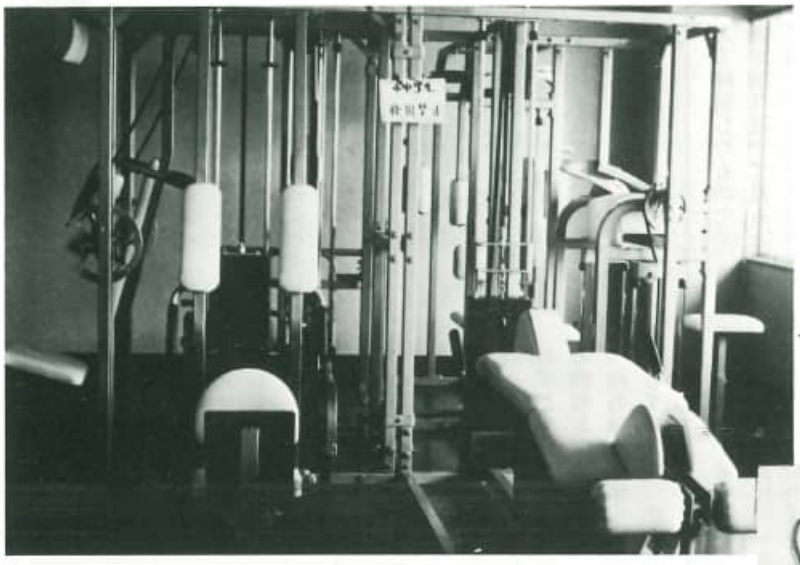

⇦「コンビネーションマシン」

「ウォーキラン」⇩

社会体育館施設ますます充実!!

今年三月に、待望の社会体育館が完成し、トレーニング室も設置されました。

今までは、予算の事情などもあり、器具も少なく満足なご利用がいただけませんでしたが今度、「コンビネーションマシン」と「ウォーキラン」の二器具を導入いたしました。

「コンビネーションマシン」は、腕、足腰、背筋、などあらゆる筋肉を鍛えられるものです。

「ウォーキラン」は、その場所で、ランニングが出来、何km走ったかなどが、メーターによって表示されるので、利用者に合った計画的な運動ができます。

社会体育館も皆様のご期待に添うべく努力いたします。お気軽にご来館ください。

公民館まつり「作文」入選作品

私と菊作り

中一　奈良圭子（応募時六年）

夏休みに入る二、三日前に、村の花「菊」がわたされました。

菊を作るのは、初めてだったので、おもしろそうだなあと、思い、さっそく菊作りにとりかかりました。

それに、三日ぼうずじゃ六年生のくせに、「はずかしい」と思いました。

私は、菊作りにだんだん慣れてきました。

菊作りをやっているうちに、なぜかこんなことが頭にうかんできました。菊は、人間の心のように大きく咲いているのもあれば、心の小さい人のように、小さく咲いているのもあります。だから私は、大きな菊を咲かせようと努力をしました。「はやく、育ってネ」と、いつも私は菊のそばに行って言っていました。なん日も、たたないうちに、葉が大きくなってきました。

私は、もっと水をくれて大きくしたいと思いました。

しかし、私の願いは、むなしく、台風が来て大切にしていた菊の葉がさけてしまいました。

私は、かわいそうにと思いすぐに、家の中に入れました。

きずついた菊を見て、菊に対する私の愛情と、心をこめて水をくれれば、この二つで立ち直おるはずだと思いけん命に、がんばりました。でも、水をくれるのを忘れるとすぐに下をむいてしまうのです。「ごめんネ、菊、私が水をくれるのを忘れてしまって」と心の中で、あやまりました。でも、水をくれるとみるみるうちに、上をむきました。もとどおりになって良かったなあとほっとした気持ちになりました。黄色の菊が、いいなあと思いました。でも、黄色菊でなくてもいい、菊には、変わりないんだと思うことにしました。

小さなつぼみが、咲きました。前、葉が大きくなったって、喜んだ時より、何倍もうれしくてたまりませんでした。

つぼみは、黄色い色でした。

咲かないかなあと、まちどうしくてたまりませんでした。黄色い菊のつぼみがあと少しで咲きそうになりました。その次の日みると、小さな菊が、二つ咲いていました。とってもうれしかったです。でもちょっと下の方の葉が、かれてしまったのもありました。それが少し、残念でした。菊のつぼみが、だんだん増えてきました。十五個の全部の花が、咲きました。やっと自分で、世話をした菊が咲いたのです。大きな菊は、咲かなかったけれど、菊は、全部咲きました。菊を見ると、私が、七五三の時、げん関の所に、私より背が高い、大りんの菊が、咲いていたのを思い出します。

今年は、私の菊が咲きました。

ちょっと背が低い菊でしたがいつまでも美しく咲いていました。

私は、菊作りをして生きものを育てる難しさが、わかりました。

八木節を習いませんか

郷土に伝わる八木節を身につけ、子孫に伝承するため次の日程で講座を開きます。

期　日　10月～12月　10回（午後7時～9時）
講　師　明和村・邑楽町八木節保存会
内　容　唄・踊・笛を初歩から学習
対　象　高校生以上一般成人

県職員採用 初級試験が実施されます

県人事委員会では、昭和五十八年度、群馬県職員採用初級試験を次のとおり実施します。

職務内容は、一般事務、警察事務、公立学校事務、技術系職種です。

▼受験資格
甲…昭和三十七年四月二日から昭和四十一年四月一日までに生まれた者
乙…昭和三十五年四月二日から昭和三十七年四月一日までに生まれた者。ただし、公立学校事務については、昭和三十三年四月二日から昭和三十七年四月一日までに生まれた者。

▼採用予定人員は、いずれも（若干人です。）

▼願書受付　八月十五日～九月三日まで。（郵送の場合は、八月三十一日の消印まで）

▼試験日（第一次）
九月十八日(日)

▼願書交付先
館林財務事務所、詳しくは、県人事委員会（☎〇二七二―三三―二二）へおたずねください。

事業所対抗ソフトボール大会参加チーム募集

第3回事業所対抗によるソフトボール大会が次のとおり行われますのでご出場ください。

- 期　日　8月28日(日)
- 対　象　村内事業所単独で編成したチーム
- 会　場　河川敷運動場
- 申し込み　8月20日までに社会体育館へ。

金婚者の該当は届出を!!
――昭和八年結婚者――

村では、ことし十月に社会福祉大会を行う予定ですが、その席で金婚者顕彰を行いますので、該当者は、届出をお願いします。

ことし該当する人は、昭和八年一月一日から十二月三十一日の間に結婚した方です。

該当する方は、八月三十一日までに役場住民課までご連絡ください。

村民庭球大会の参加者募集

第9回村民庭球大会（軟式）が次のとおり行われますのでふるってご参加ください。

- 期　日　9月18日(日)
- 対　象　中学生・一般
- 方　法　ダブルストーナメント方式
- 会　場　河川敷運動場
- 申し込み　9月10日までに社会体育館（事務局へ）

消防設備士試験の実施

消防設備士試験が、次のとおり行われます。

▼日　時　九月二十五日

▼場　所　高崎市「高崎経済大学」

▼受付期間　八月十七日～八月二十六日

▼願書申込先　館林消防本部（予防課）

英会話サークル会員募集

お互い勉強し合って、英会話をしてみませんか。

我と思う方はぜひご参加ください。（高校卒程度）

詳しくは、中央公民館にお問い合せください。

交通事故のご相談はお気軽にどうぞ

午前九時半～午後四時半（平日）土曜日は正午まで

●専門の相談員が親身になってご相談に応じます。

社団法人日本損害保険協会前橋自動車保険請求相談センター
前橋市本町二―十三―七　協栄生命ビル四階
（旧商工会議所十字路面北角）
前橋調査事務所内
☎〇二七二―三三―六四七九
電話のご相談もお受けします。

村民ソフトボール大会参加チーム募集

第6回村民ソフトボール大会が次のとおり行われます。

チームを編成してご参加ください。

- 期　日　9月4日(日)、11日(日)、18日(日)
- 対　象　村民・村内の企業で編成したチーム
- 申し込み　8月20日までに社会体育館へ。

囲碁・将棋愛好者全員集合!!

村内の囲碁・将棋愛好家が集まり「愛好会」を発足した。会長に江森久雄さんが選ばれた。

趣味を生かしながら「会員の親ぼくをはかり村の文化向上に寄与する」といった簡単な会則などを決めた。

江森会長の話「あまりかたくしないで!!昔の縁台将棋!!的な和やかな会にしたい」

入会は村内在住者であれば可

入会費は月額五〇〇円。

式終了後、練習会にうつり皆さん早くも、パチパチと駒の音を響かせていました。

皆さんふるって参加してうでをためしてみませんか。

詳しくは中央公民館へお問い合せください。

東小(木造校舎)改築、地鎮祭

このほど、東小校舎(通称木造校舎)の改築工事地鎮祭が七月二十一日関係者によって行われました。

昭和二十七年に建設以来、三十一年間学んだ木造校舎も、五十九年二月には鉄筋建に生まれ変ります。請負金額、三億一千万円です。

なお、請負者は、明和建設工事共同企業体(代表、大成建設㈱)です。

国体は花いっぱいに!!

明和村ボランティア連絡協議会(会長、奈良原宜子)では、七月七日、会員が、社会体育館の中庭に集合し、サルビア苗五〇〇本を八十鉢のプランターを作りました。

「あかぎ国体」が、近づくにつれて、村民の間では、「花いっぱい運動」が盛りあがっています。このプランターは、公民館、駅など、村内二十カ所に飾られます。

亀がたまごを!!

矢島の泉田十一さん宅では、七月二十一日(朝)、三年前から飼っている亀(長さ25㎝、巾15㎝、体重1.5㎏)が、たまご十五個を生みました。大きさは、繭より一回り位大きく、重さ25gのものです。近頃では、めずらしいとあって、連日近所から見物にやってきます。泉田さん宅では!!鶴は千年、亀は万年!!にあやかって縁起がいいと大事に育てると喜んでいました。

危険な場所に立札

「キケン」こんな立札を目にした事ありませんか。この立札は、西小PTAの皆さんが、土・日曜を利用して、道路の急カーブ、河川際など危険と思われる場所に立てたものです。

夏になると子供などの水難事故や、交通事故が急増します。いたましい事故につながらないよう願いをこめて行われました。

危いこと、いけない事をしていた時は、ひと声かけ合って、楽しい夏を過しましょう。

寿学級で交通教室
人生ルールは得意だが交通ルールは苦手!!

農業の動きを放送（朝五時半より）

農村や、農業の動きがラジオ放送されます。

放送は次のとおりです。

◇放送局……ニッポン放送

◇放送時間……午前五時五分から五時二十分まで。

◇放送日・テーマ

○八月十四日……「食肉の話」

○八月二十一日……「高原野菜の出荷動向」

○八月二十八日……「米の話」

○九月四日……「農用地の開発について」

○九月十一日……「果樹の話」

○九月十八日……「そ菜団地と農業基盤整備事業」

○九月二十五日……「第七次漁業センサスについて」

寄付ありがとう

中谷の坂上長吉さんは、社会体育館へ写真二点（十万円相当）を寄付されました。

写真は、堀口清氏（新里出身東京在住）、元警視庁剣道主席師範、剣道範士九段、居合道範士八段、日本武道界の中枢として活躍中です。

金子博氏（中谷在住）、レスリングフリースタイル、第九回（62kg級）アジア大会チャンピオンをはじめ、数々の大会で入賞、国際的にも有名で、現在西邑楽高校教員として活躍中です。

二人とも日本を代表する方々です。

電話局施設公開のお知らせ

館林電話局では、地域の皆様に親しまれる電話局作りに務めています。局内施設の公開を次のとおり行います。

▼日時　昭和五十八年八月十八・十九の両日、10時～15時まで

▼場所　館林電報電話局

▼公開展示内容　ケーブル室、光ファイバーケーブルによるテレビの放映など。

村民ママさんバレーボール大会 結果

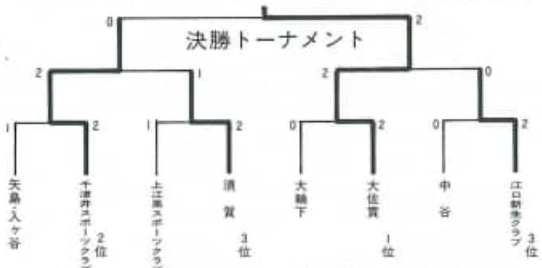

予選リーグ落・新里、梅原

第7回パパさんソフトボール大会結果

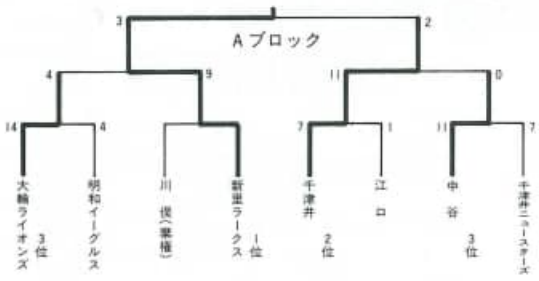

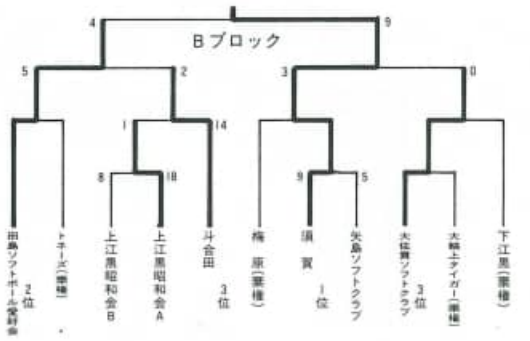

―全国珠算検定―
石塚さんら合格

去る、六月五日、行われた全国商工会珠算検定合格者

【八級】

石塚光明　木元久実子　早川典子　戸ヶ崎早苗　栗原進　門間拓美　内山博史

文芸欄

いづれ吾も降りねばならずさ緑の疎林の陰ゆく貸車になりたし　立岡　正夫

足痛めばおくれ植えたる馬鈴しょのひと鍬一鍬汗のにじみ来　細田　武子

逝きし人召されし友の思い出に一瞬の沈黙瀬音のみ高し　本沢　シズ

娶とらずに逝きしか母の作なりや花嫁人形の夜のまなざし　山形　トメ

かみ合はぬ想ひに帰る昼の道飛び雲は散る視野を流れつ　坂上千枝子

湖を見下す位置に紅著くやしほつつぢは湖底をつなぐ　岡安　ふみ

孫の姿にきはどき声しつひよどりは赤き実しどろふりこぼしをり　江森　政美

「懸命に生くるが人生」と生徒等の門出に告げる己れ責めつつ　江森佳代子

癒えるなき病と知れどほほえみのはづか残すを車窓におもふ　柿沼　まつ

一雨に牡丹芽吹けり色づけり吾れの重ね着鏡に写す　瀬下　一江

月の精幾夜を宿し来つらむか花明り白し庭の山茶花　奈良原きくの

村のうごき

8月

10日	議会臨時会
17日	レントゲン間接撮影
20日 21日	空中散布（千農管内）
21日	婦人消防隊防災訓練
25日	空中散布（明農管内）
31日	健康相談

9月

2日	三種混合
8日	乳児健診

おめでとう・おくやみ

―出生―

（敬称略）

氏名	保護者	続柄	地区	誕生日
山岸　慎吾	幸雄	二男	千津井	6月22日
関本　奈南	忠	長女	南大島	6月22日
石川　陽子	正信	長女	矢島	6月29日
木村　梨太	勝成	長男	南大島	6月29日
江森　一馬	俊幸	長男	中谷	7月4日
奈良　和樹	朝美	二男	田島	7月6日
田中　朋義	義雄	二男	南大島	7月7日
秋野　貴之	秀嘉	長男	南大島	7月11日
馬場　健弘	淳二	長男	新里	7月14日
黒澤　慈央	康男	二男	大輪	7月19日
田部井直美	登	長女	梅原	7月22日

―死亡―

（敬称略）

氏名	年令	世帯主（）は新	地区	死亡月日
青木　好二	79	昭	田島	7月21日
新井　米吉	75	（正雄）	江口	7月22日
齋藤　みさ	89	益夫	大輪	7月25日
山田　こう	88	隆雄	新里	7月28日
小田木美代	43	準一郎	新里	7月30日

救急車出動回数

- 交通事故　3件
- 急　病　9件
- その他　2件
- 計　14件

日曜当番医	館林邑楽地区 産婦人科	館林邑楽地区 耳鼻科	館林地区 内科	館林地区 外科	明和千代田地区
8月14日	真中医院 ☎(72)1630	後藤(康)医院 ☎(72)3975	森下医院 ☎(73)7776 清河堂医院 ☎(72)3070	宇沢医院 ☎(74)8761	館林地区が担当します
8月21日	横田医院 ☎(72)0255	小倉医院 ☎(72)0606	安楽岡医院 ☎(72)0572 大島診療所 ☎(77)1503	岡田整形医院 ☎(72)3163	館林地区が担当します
8月28日	浜野医院 ☎(88)5678	大神医院 ☎0276(62)2200	大石医院 ☎(74)2362 堀越医院 ☎(73)4151	津久井医院 ☎(72)3316	館林地区が担当します
9月4日	白沢医院 ☎(72)1600	川田耳鼻科医院 ☎(72)3314	増田医院 ☎(72)1387 阿久津医院 ☎(72)3315	館林地区が担当します	小西医院 ☎(86)2261
9月11日	落合医院 ☎(72)0160	原医院 ☎(72)1936	田内医院 ☎(72)3855 須田医院 ☎(72)0862	海宝医院 ☎(72)3155	館林地区が担当します

◎祝日は館林厚生病院が担当します。
◎耳鼻科に限り診療時間は午後一時までです。

おしらせ

3種混合予防接種の実施

百日ぜき、ジフテリア、破傷風予防の三種混合予防接種が次のとおり行われますので、該当児には必ず受けさせてください。

▼対象者　昭和五十五年九月一日から昭和五十六年八月三十一日までの出生者
▼接種会場　中央公民館
▼受付時間　午後一時三十分から二時まで
▼接種日程・・一回目…九月二日　・二回目…九月二十九日　・三回目…十月二十五日

この接種は一回だけではだめです。三回して効果が表われます。

なお、当日は母子手帳、問診票を持参してください。

一歳六カ月児の健康診査実施

精神、運動、情緒面など総合的に診査する一歳六カ月児健康診査が次のとおり行われます。

▼日時　八月二十五日（受付は午後一後～二時まで）
▼会場　中央公民館
▼内容　問診、身体計測、診察（内科・歯科）保健指導
▼対象者　昭和五十六年十二月一日から昭和五十七年二月二十八日までの出生者）

成人式の実施

第二十九回明和村成人式が次の日程で行われますので、該当者は出席をお願いします。

▼日時　九月二十三日（秋分の日）九時より開始
▼会場　中央公民館
▼該当者　昭和三十八年四月二日から昭和三十九年四月一日までに生まれた者。

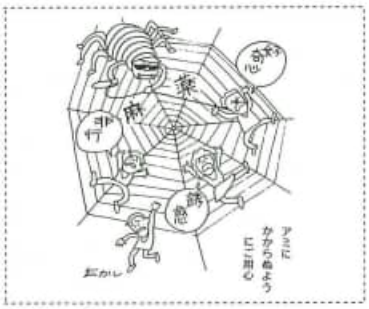

健康相談が行われます

健康について不安がある…、血圧が気になる…、時には健康チェックをしてみたい…という方は、次のとおり健康相談を行いますのでお出かけください。

▼日時　八月三十一日（受付は午後一時～二時まで）
▼会場　中央公民館
▼内容　検尿、血圧測定、相談保健指導
▼対象者　村民一般
▼料金　無料
※くわしくは役場保健課におたずねください。

無料法律相談が行われます

交通事故、お金の貸し借り、地代、家賃、売買のいざこざ等でお困りの方……

次のとおり弁護士を迎え、皆さんの悩みについて適切な助言指導を行います。

秘密は固く守られますのでお気軽にご相談ください。

★日　時　九月十六日(金)午後一時～三時
★場　所　役場第三会議室
▼費用　五百円
※希望者は、役場保健課に申込みください。

胃の集団検診の実施

胃ガンは、日本人に最も多いガンです。

予防の第一は、早期発見、早期治療です。

自覚症状がないからと安心せず年一回の検診を受けましょう。

▼八月二十三日……東部児童館
▼八月二十四日……中央公民館
▼八月二十六日…明和農協第一
▼受付　午前七時～九時三十分

月例行政(人権)相談

今月は都合により休ませていただきます。来月は通常どおり行います。

交通事故相談

▼日時　8月18日　午前10時～午後3時
▼会場　館林市民相談室（旧市役所一階）

各種検診日

各種検診を毎月次の日程で実施しています。

乳幼児検診(第二木曜日)
妊婦検診　(第三木曜日)

いずれも中央公民館で行われ、受付は当日の午後一時から二時までです。

今月の納め

今月の納税は村(県)民税第二期、国民健康保険税第二期、個人事業税第一期、利根加用水組合費、園芸施設共済及び水道使用料です。

集合納入日

二十六日　中央公民館和室
二十九日　明和農協第一
〃　矢島転作促進(施)
三十日　東部児童館
　　斗合田集落(セ)

広報めいわ

'83 9 10日発行

第264号

発行 明和村役場
編集 総務課 広報係
印刷 プレーン

村の人口

9月1日現在

世帯数	2,478	戸
人口総数	10.054	人
男	5,024	人
女	5,030	人

（8月中の動き）

出生 8人	死亡 8人
転入27人	転出26人

昭和橋

国道122号線に架けられた昭和橋。埼玉県側から群馬県に入る玄関口。何年か前に私も此の橋を渡って明和村に移り住んでいる。一日に何人の人々が、幾台の車が往来するであろう。

昔、国道は日光脇往還として、川は又重要な交通機関として、人々の往来、船の出入りで、宿場と共に、大いに栄え賑わいだ事と思われる。川俣には今も昔の宿場としての面影が残っている。

渡し船の、のどかに揺れる船影も世の遷り変りと共に、その姿をかえて今の昭和橋となった。

記録によると昭和33年9月に着工、三年七ヶ月の歳月と四億円の経費をついやして、37年5月に完成した。此の立派な永久橋延長六五八・三㍍、幅七㍍。交通量も大変なものである。

土手に立ちて、思う事しばし忽ちにして現実にもどる。

文・作品とも
吉野谷きくえさん
（大佐貫）

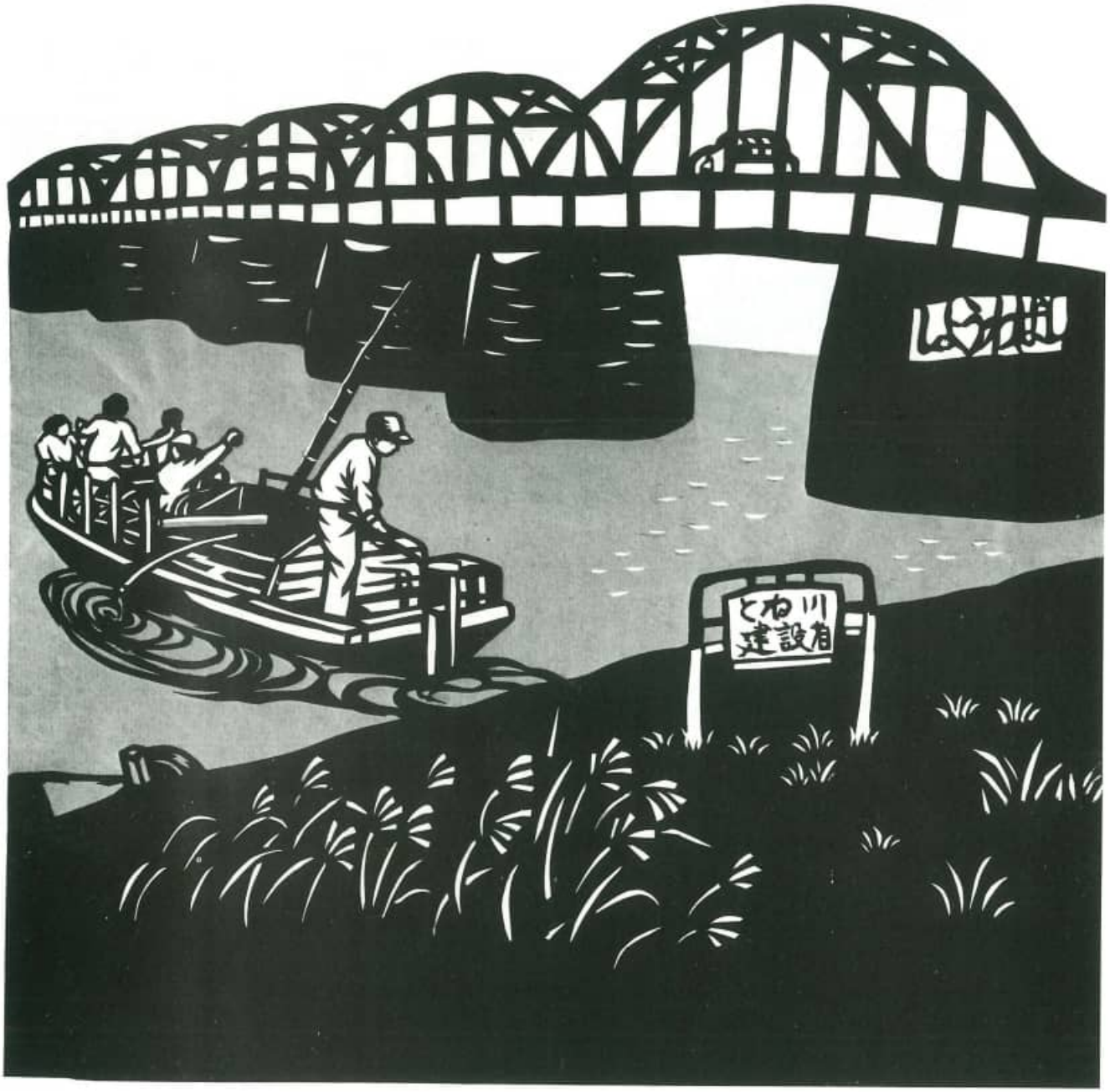

初議会招集される

議長に堀口正さん 副議長に泉田和作さん

改選後の初議会が八月十日に招集され、会期一日で開会されました。

この議会では、（主な議案）①議長選挙について、②副議長選挙について、③常任委員の選任について、④常任委員会委員長及び副委員長互選について、⑤邑楽館林医療事務組合議会議員の選挙について、⑥館林衛生施設組合議会議員の選挙について、⑦館林邑楽交通災害共済市町村組合議会議員の選挙について、⑧館林地区消防組合議会議員の選挙について、⑨監査委員の選任について、⑩農業委員推薦について、⑪明和村税条例の一部を改正する条例について、など審議され可決されました。

はじめに、議長選挙が行われた結果、堀口正さんが当選されました。

次いで行われた、副議長選挙において、泉田和作さんが当選されました。

次に、今までの四つの常任委員会が二つの常任委員会になりその二つの委員会の常任委員の選任と正副委員長の選挙が行われ結果は次のとおりです。

◆総務文教厚生常任委員会
◎栗原利夫、○松本功、斉藤憲、泉田公一郎、始沢三郎、堀口正

◆土木経済常任委員会
◎中村光雄、○野本高男、島田誠司、泉田和作、小平喜章、野本孝蔵

（◎は委員長・○は副委員長）

なお、そのほかに決定された人事は次のとおりです。

◆邑楽館林医療事務組合議会議員
栗原利夫、野本高男、泉田和作、堀口正

◆館林衛生施設組合議会議員
島田誠司、泉田公一郎、小平喜章

◆館林邑楽交通災害共済市町村組合議会議員
松本功、小平喜章

◆館林地区消防組合議会議員
斉藤憲、中村光雄、堀口正

◆監査委員の選任
始沢三郎

◆農業委員会委員の推薦者
島田誠司、泉田公一郎

（敬称略）

村条例の一部を改正する条例

銀行法改正により、本年八月から、毎月第二土曜日が銀行等の休日になるのに伴い、法人村民税の徴収猶予等に係る延滞金を計算するとき、徴収猶予又は、納期限の延長された、申告基準日が、第二土曜日に該当するときは、翌々日の月曜日をもって計算することになるということの改正です。

町村議会議員研修会行われる

県町村議会議長会主催・邑楽郡町村議会議長会共催による、郡内の町村議会議員を対象に研修会が、八月十七日、当村中央公民館において行われ、約百人が出席されました。

講師には、群馬県庁地方課の大原参事、池田調査員を、迎えて「議会運営」・「町村財政」についてなど研修され、皆さん真剣な眼差しで講師の話に耳をかたむけていました。

納税方法アンケート結果まとまる

納税について現在は、納税班長に集金していただき、各納税会場へ納めていただいているわけですが……

最近は、電気料や電話使用料など、振替納付されている家庭が多くなっています。

そこで納税についても、区長を中心にご検討いただいているところです。

その検討する際の参考資料とするため、今年六月に「アンケート調査」を実施しましたところ次表のような結果がでました。

なお、村ではこの調査結果等を踏まえて昭和五十九年度から口座振替納税制度を実施するということで、現在金融機関等との事務打合せを行い事務作業を進めております。

地区別集計表

区分 / 地区別	希望する	希望しない	どちらでもよい	回収率
斗合田	64.5%	23.7%	11.8%	91.6%
下江黒	41.1	37.0	21.9	91.3
上江黒	64.7	20.3	15.0	97.8
千津井	71.8	9.4	18.8	86.0
江口	47.7	25.8	26.5	93.0
田島	61.5	26.2	12.3	95.6
南大島	59.5	23.3	17.2	87.3
新里	63.4	19.3	17.3	86.8
中谷	48.8	31.5	19.7	85.3
梅原	56.7	22.2	21.1	88.5
川俣	50.5	29.7	19.8	85.0
須賀	52.2	22.8	25.0	89.3
大輪	53.1	29.6	17.3	86.9
入ヶ谷	44.5	25.9	29.6	93.1
矢島	60.4	24.7	14.9	100
大佐貫	45.7	26.4	27.9	92.7
計(平均)	56.7	24.3	19.0	89.9

希望する，しないの別

国体

『旗・炬火リレー』リハーサル行われる

国体の意識向上と県民あげての総参加をスローガンに行われようとしている国民体育大会の『大会旗・炬火リレー』リハーサルが、八月八日真夏の太陽が照りつける下で本番さながらに実施されました。

この炬火は、県内由緒ある地四ヵ所で採火されそれぞれ四つのコースに分かれ県下全市町村に中継されるもので、東毛方面（明和村など）は「岩宿の火」といって笠懸村の岩宿跡で採火されたものです。当地は、遠い昔から、自然が恵む食物を山野に、湖沼に、川に求めて人間が生活していた地といわれています。

「大会旗・炬火」は板倉町から運ばれ、午前十時二十五分飯野排水機場前に到着し、待ち受ける第一リレー走者チーム整列する中、板倉町長から明和村長へと引き継がれました。

赤々と燃えるトーチは、十一・一。を選抜された走者（全員中学生）七チーム、九十八人によって村内八ヵ所で中継され千代田町へ無事リレーされた。

各中継地点では、刻々と迫まる時刻に走者も関係者も落ち着かない様子で「見えたぞ!!」の声があがると緊張のあまりうろうろしてしまう走者もいたようですが無事八地点を中継終了し、走者、関係者ともホットした様子でした。

走者も汗だく、制服姿で先導・交通整理にあたった方々も汗びっしょりのリハーサルでした。

皆さん暑い中ご苦労様でした。

世界J・レスリング選手権大会

荒川君（新里）出場

新里の荒川忠雄君（館林高校三年）は、八月八日から十九日までアメリカで開かれた「世界ジュニア・レスリング選手権大会」に群馬県代表及び全日本選手団として出場しました。

当大会は、世界の高校レスラー（十六～十八才）による選手権大会、いわば世界のインターハイ的なもので今回が初めての大会です。

レスリングは、力と技が勝負のため、体調をいかに保持するかどうかで勝負が大きく左右されるといわれています。

海外遠征ですと、どうしても時差、食物、言葉、といったハンディキャップを負っての戦いになってしまう。

そんな条件下で、荒川君は、善戦活躍してきました。

「成績はあまり良くなかったが、海外遠征を体験した事は僕にとって良い思い出になります」とスポーツマンらしく話してくれました。

卒業後は、サラリーマン希望と本人はいっているが……若い有望な荒川君です。これからの善戦奮闘を期待したいものです。

荒川選手のプロフィール

昭和四十年十一月二日生

明和中学校時代は柔道で活躍数多く、各種大会に出場し入賞する。先生に素質をかわれ、館林高校に進学後、レスリングに転向、その後、めき〳〵と頭角を表わし、いろんな大会で活躍し現在に至る。

公民館まつり「作文」入選作品

明和村公民館

西小五年　金子千春（応募時四年）

私達四年生は、ふる里学習として、明和村公民館を見学に行きました。玄関には、りっぱな菊の花がたくさんかざってありました。図書室に入った時私は「ワッなんてすてきなんだろう」と思いその図書室が、お城のように見えました。そこには子供からお年よりまで読まれるようにいろいろな本がきちんと整理されてありました。たとえば、マンガの本から動物や植物の本その他わからないようなむずかしい本までたくさんあります。あまりありすぎて自分の借りた本がどこにあったかわからなくなるくらいです。本は、どれを見てもよごれたり、やぶれたりしている本は、ぜんぜんなく、みんなの本をみんなが大切にしている事がわかりました。

それに公民館には、いろいろな部屋があります。お料理を作る部屋、工作をする部屋、映画を見る部屋などがあります。

それにとっても広い大講堂があり、そこには、学校の体育館より大きく七百人の人がイスに腰をかけてお話が聞けるようになっているそうです。私のお母さんは、その広い部屋でダンスを習っています。お母さんは、いつも部屋がきれいで大きいと心まで大きい気持ちになると言っています。そんな広くてきれいな所で私も歌を歌ったり、おどったりしたくなりました。

二階の映写室もすてきでした。机といすが一つになっているのにはおどろきました。そのイスにすわったらなんだか、王女様になったような気持ちになりました。それに、映写室には白板があります。初め私は、映画のうつる所なのかと思っていました。それが、黒板のかわりだとわかった時またびっくりです。

「白板はマジックで書くんだよ」とお母さんに一度聞いた事があります。私は、その白板におもいきり大きな字を書きたくなりました。それから映写室にはテレビが、何台もありました。

後にはいろいろな機械がたくさんありまるでロボットでも出てくるかと思うくらいです。私もそんな機械が一度そうじゅうしてみたいな……。それに、車いすも置いてあり、足が不自由な人にもよろこんでもらえると思います。明和村にもこんなにりっぱな公民館があるのでこれからも、私達はおおいに利用して学校の勉強にも役立てて、いきたいと思います。村の人達にもなくてはならない場所ではないかと私は思います。これからも、ひまを見ては、公民館に行きたいと思います。

第2回 ゲートボール大会行われる
―災天下のなか、老人パワー激突―

八月九日、中学校庭において「第二回明和村老人クラブ」ゲートボール大会が、三十チーム二百十七名が参加して行われました。この日は、朝から暑く各チームとも試合前からテントやビニールを張って日除けをして控場所づくりに一汗流してからの試合開始です。

!!ピー!!と主審の笛の合図があると「何番!!」と自分のゼッケン番号をいってボールを打つボールがゲートをくぐると審判が「第一ゲート通過」と判定すると歓声と共に拍手があがります。選手達も声援にこたえようと汗びっしょりになって一生懸命にボールを打つ姿は、スポーツ選手そのものです。

関係者はこの照りつける暑さでは、後半になって病気になる人も出るのではないかと心配し救護班を設け、消防署とも連絡を密に万一の場合を考慮し万全を期していたようですが、取り越し苦労に終ったようです。

逆に若い職員などは、檄をとばされる場面もあり老人パワーを見せられた大会でもあったようです。

試合方法は「リンクトーナメント方式」で、一コート六チーム編成で、その中で一チーム、二試合やって一位と二位が決勝トーナメントに出場できるわけです。五つのコートで行われ、各コート毎に二チームが決勝トーナメントで競ったわけです。

新里Aチームが、五試合を勝ち抜き優勝の栄冠に輝きました。

「選手宣誓」する佐藤さん

ゲートボール大会結果
（決勝トーナメント）

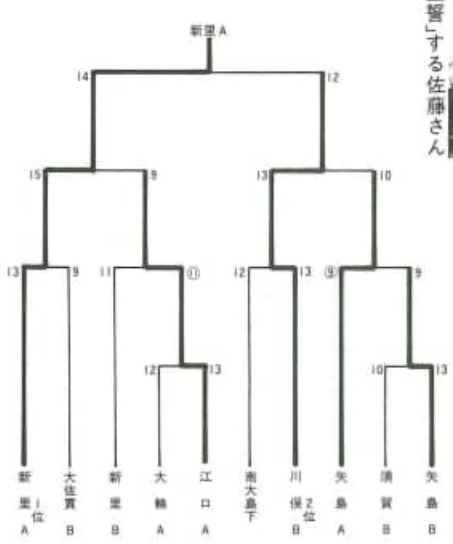

3位決定戦

祝・長寿者訪問予定
―村長・福祉協議会長らで―

村と社会福祉協議会では九月十四日、村長・助役・社協会長らが二班に分かれ、八十五歳以上の高齢者七十一名全員を訪問して長年社会に貢献してきた事に敬意を表し、あわせて長寿をお祝いします。

▼八十五歳以上の老人には敬老年金五千円。村と社会福祉協議会より祝品を贈ります。

▼八十歳から八十四歳の人には敬老年金五千円と祝品を贈ります。

▼七十五歳から七十九歳の人には敬老年金三千円と祝品を贈ります。

▼六十五歳以上の方には祝品を贈ります。

長寿者ベスト100人（8月30日現在）

順位	氏名	性別	生年月日（明治）	年令	住所	世帯主
1	薗田　つみ	女	18.6.21	98	大佐貫	邦松
2	金子　吉文	男	20.9.20	95	入ヶ谷	利一
3	森尻　ねつ	女	23.1.25	93	南大島	正己
4	恩田　吉万	男	23.6.16	93	梅原	万吉
5	片島　喜茂	男	23.8.2	93	新里	日名子雄三
6	神谷　けたは	女	23.10.18	92	須賀	憲雄
7	吉永　なひ	女	24.5.4	92	梅原	年雄
8	藤野　くしや	女	25.1.15	91	川俣	芳太郎
9	藤野　まいし	女	25.3.26	91	千津井	一二
10	木村　すい	女	25.7.14	91	梅原	江森弘治
11	田中　幾太郎	男	25.7.16	91	矢島	掌太郎
12	奈良　つね	女	25.8.14	91	田島	源蔵
13	立川　精丸	男	25.9.11	90	梅原	精丸
14	早川　水門	男	25.10.18	90	大輪	水門
15	柿沼　ミズ	男	26.4.22	90	下江黒	一郎
16	武田　とよ	女	26.8.6	90	中谷	博
17	篠木　織三郎	男	26.8.8	90	大佐貫	清一
18	神谷　収作	男	26.12.8	89	須賀	芳男
19	蜜井　森松	男	26.12.30	89	江口	森松
20	冨塚　みや	女	27.1.11	89	中谷	仁一郎
21	橋本　かつ	女	27.3.7	89	斗合田	亀三郎
22	芹野　トミ	女	27.6.26	89	中谷	内山秀三郎
23	和田　ハナ	女	27.7.22	89	梅原	静子
24	阿部　かよ	女	27.9.18	88	斗合田	竹次郎
25	田口　秋次郎	男	27.10.1	88	上江黒	辰
26	冨塚　と く	女	27.12.17	88	中谷	敏雄
27	秋野　隆治	男	28.1.27	88	新里	猛
28	渡辺　あさ	女	28.4.29	88	矢島	周蔵
29	蓮見　くまよ	女	28.4.30	88	南大島	源次
30	石川　き よ	女	28.6.9	88	新里	き よ
31	朴　連	女	28.8.6	88	梅原	平田幸雄
32	冨塚　みみ	女	28.9.2	87	矢島	水治
33	坂上　となみ	女	28.10.16	87	中谷	喜太郎
34	栗原　かな	女	28.11.9	87	南大島	康雄
35	久保庭　栄一郎	男	29.1.7	87	新里	徳四郎
36	蓮見　源次	男	29.3.1	87	南大島	源次
37	井上　わさ	女	29.3.21	87	新里	昭三
38	日比野　なか	女	29.6.1	87	田島	清
39	増尾　ふさ	女	29.7.29	87	南大島	匡史
40	吉田　鷹三郎	男	29.8.3	87	梅原	鷹三郎
41	細田　金次郎	男	29.9.20	86	新里	金次郎
42	日比野　和吉	男	29.10.15	86	田島	正美
43	軌足　源太郎	男	29.10.27	86	南大島	源太郎
44	始沢　雄司	男	29.11.10	86	梅原	一彦
45	木村　よしち	女	29.11.17	86	上江黒	錠一
46	石川　き ち	女	29.12.11	86	江口	清彦
47	泉田　丹次郎	男	30.1.10	86	中谷	辰雄
48	藤野　きん	女	30.1.20	86	川俣	音太郎
49	原口　房二	男	30.1.20	86	大輪	房二
50	渡辺　もとう	女	30.2.6	86	矢島	茂
51	大野　ちゃう	女	30.2.8	86	矢島	茂次
52	篠木　正名	男	30.3.20	86	南大島	正名
53	渋沢　となき	女	30.4.4	86	須賀	昭
54	軌足　をな	女	30.4.5	86	南大島	なか
55	奈良原　しま	女	30.5.9	86	千津井	勝治
56	吉永　はた	女	30.7.25	86	梅原	茂
57	田村　ままや	女	30.8.27	86	斗合田	与市
58	清水　みや	女	30.8.28	86	矢島	福司
59	大沢　高次	男	30.8.30	86	大佐貫	高次
60	新井　いそ	女	30.9.24	85	田島	茂
61	柿沼　覚一	男	31.1.21	85	下江黒	音治
62	吉田　は る	女	31.3.2	85	梅原	重信
63	田島　倉吉	男	31.3.18	85	南大島	弘
64	野村　つや	女	31.3.25	85	南大島	武次
65	牛久保　源吾	男	31.4.10	85	上江黒	源吾
66	篠木　きく	女	31.5.15	85	大佐貫	き く
67	奈良原　たきく	女	31.6.19	85	千津井	勇三郎
68	原口　きく	女	31.7.5	85	大輪	幸
69	佐藤　キミ	女	31.7.9	85	新里	京子
70	斉藤　ゲン	女	31.7.17	85	須賀	保雄
71	小池　キマ	女	31.8.13	85	南大島	昇
72	木村　トキ	女	31.9.20	84	田島	和央
73	片島　うめ	女	31.12.22	84	新里	日名子雄三
74	石川　繁雄	男	32.1.19	84	江口	伊三郎
75	恩田　兵太郎	男	32.1.20	84	梅原	兵太郎
76	恩田　文弥	男	32.1.20	84	梅原	文弥
77	関口　正二郎	男	32.2.20	84	新里	正二郎
78	飯塚　ミ	女	32.2.26	84	江口	義長
79	森田　トセ	女	32.3.25	84	上江黒	由男
80	川上　キル	女	32.4.24	84	中谷	幸次郎
81	多田　ハ吉	男	32.6.30	84	上江黒	圃吉
82	松本　困と	女	32.7.29	84	大輪	芳雄
83	田島　い治	男	32.8.23	84	南大島	定治
84	吉田　平みし	女	32.10.8	83	大佐貫	永子
85	坂上　なじ	女	32.10.15	83	中谷	弘
86	本島　ふ一	男	32.11.5	83	斗合田	みよ
87	吉永　寿新十郎	男	32.11.20	83	梅原	今朝夫
88	田口　やす	女	32.12.10	83	新里	二郎
89	小久保　銀三郎	男	32.12.15	83	千津井	弘治
90	坂上　嘉吉	男	33.2.2	83	中谷	茂
91	木村　ムメ	女	33.2.8	83	江口	秀雄
92	町田　つね	女	33.2.15	83	南大島	新太郎
93	坂登　ミイ	女	33.3.10	83	矢島	玉井武男
94	斉藤　のぶ	女	33.3.25	83	大輪	健一郎
95	奈良　陵二	男	33.4.18	83	田島	晴雄
96	久保口　静弥	男	33.4.28	83	南大島	明
97	樽見　ちか	女	33.6.18	83	矢島	ちか
98	多田　富士子	女	33.6.19	83	上江黒	富士子
99	落合　りウ	女	33.7.28	83	須賀	りウ
100	関口　清一郎	男	33.8.1	83	新里	清一郎

みなさん長寿おめでとう

敬老の日・老人福祉週間
9月15日～21日

90歳以上のおじいちゃんおばあちゃんたち

今年、九十歳以上の人が、右の表でもわかるように十七人います。
ほとんどの人が、お元気です。特に今年九十歳以上の仲間入りした六人は、みなさんお元気で、九十歳とは思えないほどです。
皆さん、!!長寿の秘訣は!!と聞くと「おいしい物（高力ロリーのもの）は、食べ過ぎないように」との趣旨の答がほとんどです。
おじいちゃん、おばあちゃん、いつまでもお元気で長生きをお願いします。

④恩田　万吉さん　93歳

③森尻　つねさん　93歳

②金子　丈吉さん　95歳

①薗田　みつさん　98歳

⑧藤野ひゃくさん　91歳

⑦吉永　はなさん　92歳

⑥神谷　たけさん　92歳

⑤片島　茂喜さん　93歳

⑫奈良　つねさん　91歳

⑪田中幾太郎さん　91歳

⑩木村　すいさん　91歳

⑨藤野　しまさん　91歳

⑰篠木織三郎さん　90歳

⑮柿沼　ミズさん　90歳

⑭早川　水門さん　90歳

⑬立川　精丸さん　90歳

インタビューコーナー

昨年は、台風10、18号により大きな被害を受けました。

今年も台風5号が接近して、河川敷運動場は水をかぶってしまいました。利根川もかなり増水したようです。

そんな、台風シーズンを迎えて今日は、建設省、利根川上流工事事務所川俣出張所、所長の田所健彦さんに水防関係についてうかがってみました。

—こんにちは、お忙しいところ失礼します。通称私たちは「建設省」と呼んでいますが正式には何という名称なのでしょうか。

田所所長　この事務所はちょっと長い名称ですが建設省関東地方建設局利根川上流工事事務所川俣出張所といいます。

—この事務所の管轄は……。

田所所長　河口、千葉県銚子を起点として、一三九・五km下へ三〇〇m地点の板倉町内から一六四・五km下へ一三七m地点の大泉町内、刀水橋までで行政区でいいますと、大泉町、千代田町、板倉町の群馬側…行田市、羽生市の埼玉側になります。

—良く河川の右岸、左岸といいますが、区別はどうなんですか。

田所所長　水の流れる方向、つまり川下に向って右側を右岸、埼玉側ですね。左側を左岸、群馬側になるわけです。

—専門用語になると思いますが、良く警戒水位という言葉を耳にしますがどういうことですか

田所所長　一口に説明するのはむずかしいのですが、まず指定水位（通報水位ともいう）があり、それから警戒水位とがあるわけです。そしてまた、計画高水流量というのがありまして河川地点によってちがいますが、昭和橋付近ですと一七〇〇〇㎥毎秒の計画高水流量というのがあるわけです。それで、計画高水流量の20%相当分になった時の水位を指定水位といい、また、計画高水流量の50～60%相当分になった時の水位を警戒水位というわけです。ごく簡略にいった場合ですが……。

—大分むずかしくなってきたみたいなのですが、現状で表現した場合はどの程度の水位になるのですか。例えば中州が見えなくなった時とか……。

田所所長　そうですね…（少し考えこむ）　概略的になりますが、大輪、須賀地先に河川敷運動場がありますね…そこが、かぶるぐらいの程度が指定水位、それから、天ば（堤防の最上）から下へ五～六mの水位の所が警戒水位と考えて良いと思います。

—堤防の構造は、どの程度の想定で設計されているのですか。

田所所長　二百年確率（二百年に一回の有事）で降雨量一〇〇㎜を想定の設計になっています。

しかし、設計上は、今申し上げたとおりですが、現実的にはもう少し高い数字のものでつくられているのが普通です。

—今日はお忙しいところ長い時間ありがとうございました。

また機会がありましたらよろしくお願いします。

天ば（土手）　インタビュー要約したもの（水位関係）

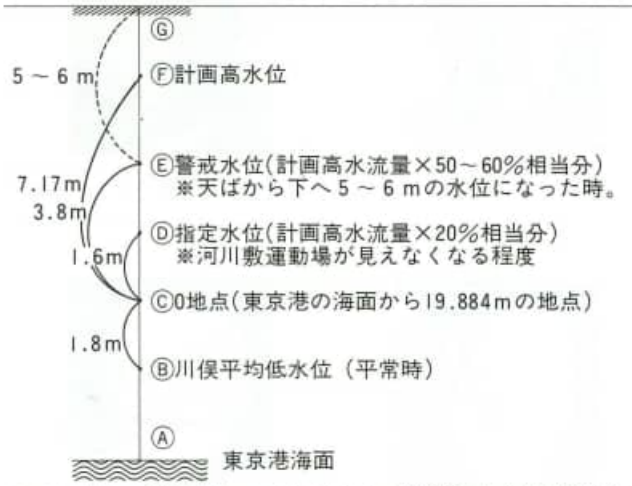

救急車は正しく使用しましょう!!

9月9日（救急の日）～15日『救急医療週間』

救急車の利用は、毎年増加傾向にあります。

昭和五十七年（一月～十二月）の利用回数は、館林市一一九一回（住民の六十人に一人が利用）、板倉町一八〇回（同九〇人に一人）明和村一四六回（同六八人に一人）、千代田町二〇四回（同五四人に一人）、邑楽町三三四回（七〇人に一人）となっています。

救急車は、皆さんの安全確保のために活躍しています。

利用者（傷病者）の約四四%（館林五〇%、板倉三九%、明和四二%、千代田四三%、邑楽四六%）の人は入院を必要としない軽症者で占められています。必要な時、必要な人が利用できるよう協力しましょう。

消防を語る三十行

（第85回）

秋山　茂好さん（江口）

（文・題字とも秋山さんです）

「ウ…ウ…」と鳴るサイレンの音で起こされ、時計を見ると夜中の一時、ポンプを運搬し、無我無中で出動、消火作業にあたる。作業を終えて数十回にものぼる。近年の火災は初期消火に失敗すると殆んど全焼の様です。「泥棒なら家屋まで持っていかない」といいます

消防団には、他に水防活動がある昨年の台風では二回、二十数年以来の増水で利根川の警備にあたった。懐中電灯を片手に一睡もせず夜が明けた事もあった。公務とはいえ仲々大変です。

しかし、火災、水防の時などに皆さんから「ご苦労様」と言われると疲れも和らぎます。

今は、ポンプ競技大会に向けて、流れる汗をふき〳〵規律と機敏動作を養うため訓練に励んでいます。緊急出動のサイレンが、一回でも少なくなるよう願って、これからの消防活動にがんばりたいと思います。

改めて火災の恐ろしさと消防活動の意義を感じますが、寒い日などはこたえます。

私は団員になって四年が過ぎた。その間火災緊急出動は

秋の全国交通安全運動
9月21日～30日

「交通安全キャンペーン全国キャラバン隊が、八月三十日来村(公民館)した。

一行は、八月二十六日から三十日までの五日間県内キャンペーンを行い「交通事故の撲滅」などをアピールした。

更に、各市町村には、総務長官よりのメッセージを伝達し交通安全の啓蒙推進を図った。当村でも、村長をはじめ、奈良原安全協会長、同協会婦人部の皆さんが出迎えた。

感謝と激励を行い、村として決意表明し伝達式を終了した。

防災訓練・リハーサル
—婦人消防隊—

九月十八日、大規模な防災訓練が実施されるのに、先立ち、村婦人消防隊では、八月二十一日(日)公民館の東側において訓練リハーサルが実施された。

明和分署職員、村消防分団員の指導のもとに、①消火器の使い方、②ぬれ布による油ナベ消火訓練、③バケツリレー消火訓練、④部隊歩行訓練(分列行進)などの訓練を行った。

油に引火したナベをぬれ布をかぶして消す訓練では、意外と簡単に消火できるので、皆さんおどろいていました。

ちょっとした消火知識(方法)で大事にいたらないで済むものも少なくないようです。

火を使う機会が多い主婦にとって火災初期消火は、重要な役割ともいえます。

消火の大原則は、「おちついて行動する」ことが最も大切です。

皆さん、本番さながらの訓練を終了して汗をふきながら「いざとなったら、おちついた行動が出来るか不安ですが、訓練を体験したことは参考になりました」と話していました。

独身者はお気軽にご相談を!!

明和村結婚相談所(所長、関口助役)では、相談員の任期切れに伴い、二十三人が新たに相談員として委嘱されました。

この相談所は、昭和五十六年の七月に農業後継者育成を目的として、農業者の花嫁、花婿の相談や、あっせんを行うために発足した相談所です。

その後、隣接町村(千代田町邑楽町)と合同により、民間企業の社員と、「青年男女の集い」を開催して、レクレーションなどを通じて交流を図り活動しています。

何組かの、カップルも誕生しています。

独身者は、ふるってご相談ください。対象者は、農業者のみと限りませんので、お気軽においでください。

なお、秘密は厳守いたします。

◆結婚相談員は次のとおりです。

江森友治、関口茂三郎、丸山紋一、立岡恵子、新井正行、奈良長松、鈴木実、福島明、瀬下チイ、大津秀雄、吉田重信、藤野宗次、須加辰五郎、村田清吉、金子竹雄、清水義雄、石村よつ、新井初太郎、尾花時夫、大野幸雄、坂上喜太郎、江原薫、関口浅次。

(敬称略)

米の生産調整目標達成見込

明和村では、県より本年度の転作目標面積一四三haの配分(割当)を受けました。

前年度より一三ha少ない面積でありますが、二年続きの冷害等の不作で農業事情は大変厳しい状況下でありましたが、農家の深いご理解とご協力によりまして目標を上回る見込みです。

実施面積一五四・七ha、達成率一〇八・一%(八月十五日現在。)

水田利用再編対策も来年度は第三期対策の初年度になるわけですが、米の需給事情も当初(五十三年度)よりは、かなり変化してきています。

いろいろな情報がありますので正しい情報によってご計画ください。

明和の絵馬と信仰
—祈願絵馬—

その4

題名　交差鎌(実物)
年号　文久二年旧九月吉日
大きさ　三七cm×四四cm
願主　当所　石川市之丞
所在地　江口諏訪神社

この絵馬は、皮膚病平癒を祈願して奉納した祈願絵馬の一つである。昔はよく瘡(できもの)が出来、とくに子供にとっては、腫れ上ったできものは痛く厄介なものの一つであった、医者の少なかった昔、家庭薬で治らない重い病気等は、神仏のご加護に頼り祈願をしたが、この絵馬もその一つの方法として、瘡を草になぞらえて、鎌で刈りとってくださいという意味で、草刈鎌を二本交差した図を奉納して願をかけたものである。

また、商売繁昌の祈願として奉納される場合もある。鎌で刈るを借ると語呂合せし、刈り(借り)とる事は、借金をとる意味で儲かるとしたものである。

この他に、これと同じ意味を持つ祈願絵馬に、牛が草を食べてる絵馬を見る事があるが、これも瘡を草になぞらえて、牛に食わせて病気を治してもらおうとする絵馬である。

いづれにしても、祈願内容を描く図には、語呂合せや謎判じのような図柄が多く、自分の意志を表現するに、奇知に富んだ発想をして、誰もがすらりと判じ得て微笑をさそうようなものが多く、それでいて、祈願者の切なる心意がにじみでているものである。

夏休みを利用してふるさとを勉強

村公民館では、八月七日「夏休みにふるさとを勉強してもらおう」と小学生を対象に見学会を実施、約三十名が参加して、村内の名所旧跡や工場など十三ヵ所を見て回った。一行は、公民館を出発して川俣の「川俣宿」や矢島、大輪地内の工場団地など見学した後、公民館に戻って昼食。

午後は、千津井の「渡船場」や斗合田の「砂賀造船所」など六ヵ所を見学しました。

㈱キャンパック工場を見学した子供達は、大きな機械が少人数によって動かされている近代設備におどろいていた様子でした。また、名所旧跡は、文化財保護調査員の金子利一さんに同行していただきその都度説明を受け感銘していました。

熱い夜汗だくだくの防災訓練

村消防支団(団長、山田隆夫)では、これから台風シーズンを迎え、災害に備えるため八・九月の両月、週三回、夜、明和分署職員の指導により防災訓練を実施しています。

夕食を終えて中学校々庭に集合する。団員の一人は「夜の訓練は好きな晩酌が出来ないのがちょっぴりこまりますね……しかし、村民のためになることですから苦になりません」と話してくれました。

機敏な動作と規律ある口調で訓練に励んでいる姿を見ると感謝の念を抱かずにはいられません。訓練ご苦労さまです。

江口でしめくくりの納涼祭

江口でちょっと遅い納涼祭が八月二十日行われました。本当は帰省客で賑わうお盆に、「田舎の納涼祭」を味わってもらおうと十六日の予定が台風五号のため延期されたわけです。

お盆中でしたらお客もたくさんいたのに……残念ですと話していた方もいました。でも、大人達の作ったかき氷、やきそばなど、食べ放題とあって子供達は大喜びだったようです。なかには、かき氷を三ヶめといってお腹を大きくしていた男の子もいました。また、夜は大人達の美声でカラオケ大会が行われ、村でしめくくりにふさわしく盛大に行われた江口の祭りでした。

父母と一緒に七夕祭り

西保育園では、八月二日夜、園庭で七夕祭りを行いました。

祭りちょうちんや、たんざくで、夜の園が彩られました。

園児達は、思い〳〵のゆかたを着て、自分達で作ったうちわを持って夜空いっぱいに「フクちゃん音頭」など歌って、踊って、すいか割りや、風せんつりなどして、父母と一緒に楽しい七夕の夜を過しました。

なお、三日に中央、四日に東保育園でも同様に七夕祭りが行われました。

中学生ら神社などを清掃

八月六日、夏休みを利用して中学生と先生、お父さんお母さん等が一緒になって「地域清掃活動」を行いました。

地区単位で実施され、生徒間のコミュニケーションづくりを目的として行われた。

神社境内、遊園地、道路橋りょうなど公共的場所を清掃。

終った後、汗をふきながら、「もう絶対空缶など捨てられない」と反省をこめての感想を発していた生徒も多かったようです。

憩いの場はきれいに！

当村の東西、ほぼ中央を約六・六kmにわたり広域大型農道が走っています。その沿線矢島地区に約三アールの「ミニツツジ園」があり、ドライバーの休憩所として利用されています。が残念なことに、空缶やゴミを捨てる不道徳なドライバーも少なくないようで……この程矢島地区で役員二十二人が八月二十三日早朝、当地の草取り清掃奉仕を行いきれいにかたづけられました。ちょっとした当地区の名所とも言える「ミニツツジ園」農作業の休憩地としても親しまれつつあります。私達の憩いの場所として大切に利用しましょう。

東部地区少年野球大会結果

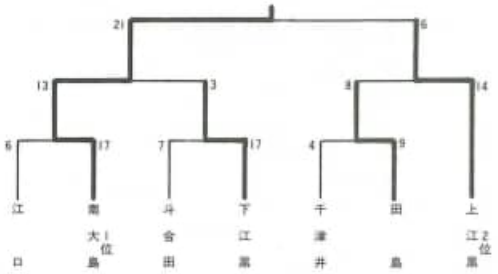

東部地区少女ソフトボール大会結果

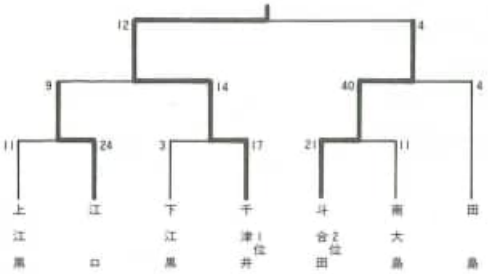

西部地区少年野球大会結果

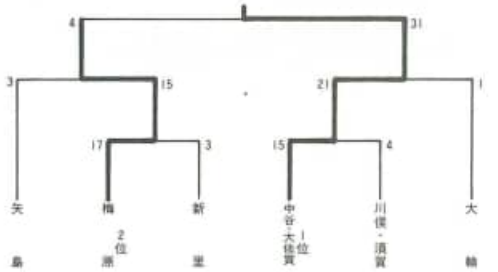

西部地区少女ソフトボール大会結果

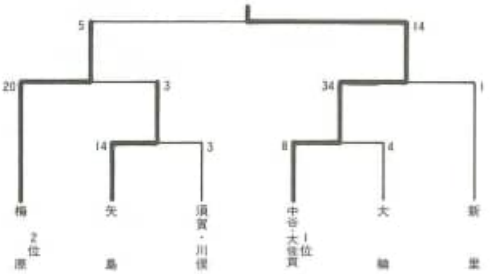

第26回村民野球大会結果

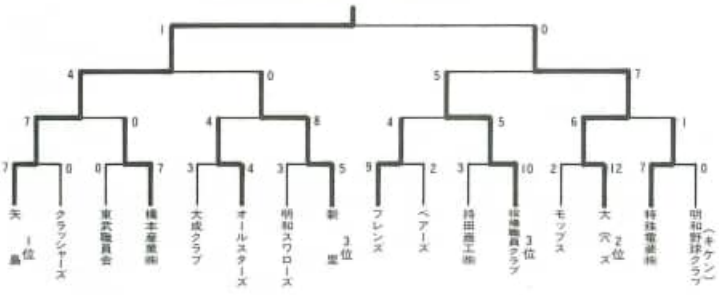

吉田長実君・入賞
剣道少年団作文発表会

新里の吉田長実君は、八月六・七日の両日開催された、第六回関東地区剣道少年団研修会（財全日本剣道々場連盟主催）の作文発表会に埼玉県代表（羽生市内の興式館で修業している）として出場、見事三位入賞しました。

吉田君は以前にも県スポーツ振興事業団の作文コンクールに入賞しています。これを機会に心技ともに大きく飛躍したいと話していました。

寄付ありがとう

▼高木政義さん（川俣）は、長女の高校入学祝にと五万円

▼山田隆夫さん（新里）は、亡祖母供養にと三万円

それぞれ奉仕銀行に寄付されました。

村のうごき

9月

14日	高令者慰問，妊婦健診
16日	行政(人権)法律相談
18日	防災訓練
20日	定例議会(22日まで)
23日	成人式
25日	福祉スポーツ大会

10月

3日	狂犬病予防注射(5日まで)
9日	村民体育祭(予定)

文芸欄

さわやかに声をかけつつ缶ジュース差出す婦人の声の明るさ
始沢　良子

閉ざされし心ひとひの子守唄蓮華のうてなの夫知らざるか
篠木　よし

いつしかに取りゆく草の露を帯ぶ腰かばひつつ夕風に立つ
砂賀久美子

深ぶかと風呂に浸りて想いをりはるかに列車のきしみゆく音
立川ツヤ子

乱れたる心を静める術もなく無我には遠き袱紗捌けり
立川　ふさ

座りなれし回転椅子のネジ一つ落ちて動きの滑らかならず
立川　文子

僅かなるこだはりになやむ胸を突き若竹すみたる空に伸びけり
野村　初枝

地下足袋の跡をうかがふ術も無く亡き義母偲ぶ十七忌すぎて
橋本　侊子

五月雨を恋ひつつ黄菊株分す在りしながらの夫の影顕つ
蓮見　タカ

ほうれん草今朝は多めの野菜粥便秘三日と話せる病舅へ
石村　艶子

土に引く残り香愛し葩の夕べ素足に戸惑ひつ踏む
野口　タカ

横しまな己が心を刺さるるか飛行機雲の真直に来る
礒川　千秋

—出生—

（敬称略）

氏名	保護者	続柄	地区	誕生日
田中介陽音	則之	二男	川俣	7月28日
田口　綾	英美	長女	大輪	7月30日
金子　厚	光利	長男	中谷	7月31日
田中　瑠恵	利秋	長女	南大島	8月13日
新井　由子	重雄	長女	大輪	8月15日
新井　啓介	操	長男	田島	8月16日
宮本　修吏	宏	長男	南大島	8月17日
関口　博文	健一	長男	梅原	8月18日

—死亡—

（敬称略）

氏名	年令	世帯主（）は新	地区	死亡月日
松本喜一郎	71	（武）	大輪	8月3日
神田　しう	93	富造	大佐賀	8月6日
北島　タツ	78	三郎	田島	8月7日
福島　由蔵	78	猛	下江黒	8月12日
須藤　富男	35	利男	江口	8月15日
江原　はま	83	真一	千津井	8月17日
青木　光子	76	康文	大輪	8月24日
石崎　たか	74	梅男	矢島	8月30日

8月の救急車出動回数

- 交通事故　3件
- 急病　6件
- その他　4件
- 計　13件

日曜当番医

月日	館林邑楽地区 産婦人科	館林邑楽地区 耳鼻科	館林地区 内科	館林地区 外科	明和千代田地区
9月18日	根岸医院 ☎(72)3262	川田耳鼻科医院 ☎(72)3314	多々良診療所 ☎(72)3060 大塚医院 ☎(72)0176	永寿堂医院 ☎(72)4469	竹越医院 ☎(84)3137
9月25日	古屋(恒)医院 ☎0276(63)6161	後藤(康)医院 ☎(72)3975	後藤(愛)医院 ☎(72)0134 ゆたか医院 ☎(73)7308	櫛川堂医院 ☎(74)0184	館林地区が担当します
10月2日	佐々木医院 ☎0276(62)2623	小倉医院 ☎(72)0606	上野医院 ☎(72)3330 森下医院 ☎(73)7776	海宝医院 ☎(72)3155	館林地区が担当します
10月9日	真中医院 ☎(72)1630	大神医院 ☎0276(62)2200	清河堂医院 ☎(72)3070 安楽岡医院 ☎(72)0572	宇沢医院 ☎(74)8761	小西医院 ☎(86)2261
10月16日	横田医院 ☎(72)0255	川田耳鼻科医院 ☎(72)3314	大島診療所 ☎(77)1503 堀越医院 ☎(73)4151	岡田整形医院 ☎(72)3163	館林地区が担当します

◎祝日は館林厚生病院が担当します。
◎耳鼻科に限り診療時間は午後一時までです。

羽生病院完成9月/1日から診療
埼玉医療生活協同組合

この程、羽生市内（上岩瀬）に、埼玉医療生活協同組合「羽生病院」が九月一日より開院しました。

▼診療科目　一般内科、消化器内科、外科、循環器内科、脳外科、整形外科、産婦人科、小児科、放射線科、理学療法科

▼診療時間　平日午前九時～十二時・午後五時～八時

▼休診日　日曜祝祭日（但し、急病等の場合は受付可）

動物愛護週間 9月20日～26日

九月二十日から二十六日までの一週間は「動物愛護週間」です。この週間は、動物の愛護と正しい飼い方についての関心と理解が深まることを目的としています。わたしたちの間に動物愛護の関心が高まることは、生命の尊さを知り、思いやりや平和を愛する心を養うことにも役立ちます。

犬や猫を大切に!!一度飼ったら最期まで。

狂犬病予防注射の実施

村では秋の狂犬病予防注射を次の日程で行いますので、三カ月以上の犬をお持ちの方はお近くの会場で必ず受けてください。

■日時及び実施場所

実施月日	曜日	時間	場所	対象地区
10月3日	月	AM9:00～10:00	斗合田集落センター	斗合田・下江黒
		AM10:30～11:30	東部児童館	上江黒・千津井
		PM1:00～3:00	江口集落センター	江口・田島
10月4日	火	AM9:30～11:30	明和農協第1	川俣・須賀・大輪
		PM1:00～3:00	矢島転作促進研修施設	入ヶ谷・矢島・大依羽
10月5日	水	AM9:00～10:00	南大島集会所	南大島
		AM10:30～11:30	梅原三島神社	梅原
		AM1:00～3:00	役場	中谷・新里

飼い主の身勝手が犬や猫を不幸にしています。

八月十八日夜の出来事です。!!突然一台の車が農道に止まった。何んだろうと思って行って見たらネコを捨てて行ったのです。捕まえようとしたが、なかなか捕まらない。深夜までネコ騒動がとう/＼つかまらなかった。二、三日鳴き声が聞えたがその後聞えない、どうしたんだろう。

捨てた人の良識をうたがってしまう。

（江口住民の方より意見がありました）

県民手帳・農業日誌の予約申込受付中

昭和五十九年版の「県民手帳」「農業日誌」の予約申込を受け付けます。

県民手帳には、県民の誰もが知りたい興味あるデーターが集録されています。

また、農業日誌には最近の農林漁業の動きを統計で解説したり、季節に応じた新しい農業技術などが詳しく書かれてあります。

近く、申込回覧が回りますので希望者は氏名を記入しお申し込みください。

なお、価格は県民手帳が三百円、農業日誌が千三百四十円（予約価格）です。

職業訓練生募集

館林高等職業訓練校では、来年の訓練生を次のとおり募集します。

▼訓練科目　機械製図科・機械科・板金科・自動車整備科

▼応募資格　機械製図科は高校卒業以上又は、卒業見込みの男女。その他科は中学卒業以上又は、卒業見込みの男女

▼願書受付　九月二十一日(水)～十月三十一日(月)まで

詳しくは、職業訓練校へおたずねください。

健康教室開催

▼日時・九月二十八日(水)午後一時三十分～三時三十分

▼場所・中央公民館

▼内容・がん予防について、乳房の自己検査法について（女性のみ）

※希望する人は、九月二十日までに役場保健課へお申し込みください。

卓球教室開催

一般成人を対象に次のとおり卓球教室を開催いたします。

▼期日　10月～11月の間、夜七時～九時（十回程度）

▼会場　社会体育館

▼募集人員　四十人

▼費用　七〇〇円（保険代等）

▼申し込み　社会体育館事務局

夏季あかぎ国体中継放送

NHKでは、九月十一日から行われる国体夏季大会を前橋市の県営敷島プールと前橋市営プールより、十二日から十四日までの三日間、教育テレビで毎日午後四時から五時まで中継録画で放送します。

十二日、競泳・十三日、競泳、飛び板とび込み・十四日、競泳、飛び板とび込みが放送。

月例行政（人権）相談

▼日時　9月16日　午前10時～午後3時まで

▼会場　役場第三会議室

※午後一時～三時まで弁護士が相談に応じます。

交通事故相談

▼日時　9月22日　午前10時～午後3時まで

▼会場　館林市民相談室（旧市役所一階）

各種健診日

各種健診を毎月次の日程で実施しています。

乳幼児健診（第二木曜日）

妊婦健診（第三木曜日）

いずれも中央公民館で行われ、受付は当日の午後一時から二時までです。

今月の納め

今月の納めは固定資産税第三期、国民年金第三期及び水道使用料です。

集合納入日

二十七日　中央公民館和室

二十八日　明和農協第一

〃　矢島転作促進（施）

二十九日　東部児童館

〃　斗合田集落（セ）